EL DIARIO PALENTINO

Fundado en 1882 y 1890
N.º REFUNDIDO 5.968

TELEFONOS
1353 REDACCIÓN
1526 IMPRENTA
2006 ADMINISTRACIÓN

EL DIA DE PALENCIA

(Franqueo concertado)

DIRECCIONES
DIRECCIÓN Y TALLERES: MAYOR, 147-151
APARTADO DE CORREOS, 17

MARTES 26 JUNIO 1956

EDICION MADRUGADA
Ocho páginas UNA peseta

El Atlético de Bilbao, Campeón de España

MADRID.--S. E. el Jefe del Estado entrega la Copa a Gainza, capitán del Atlético de Bilbao, equipo que venció en la final al Atlético de Madrid.—(Foto CIFRA GRAFICA)

(En tercera plana, amplia información y crónicas del partido, especiales para DIARIO-DIA)

Se agrava Pío Baroja

Madrid, 25. — Se ha agravado el estado de salud del ilustre novelista don Pío Baroja, quien como se sabe está enfermo desde hace tiempo. La arterioesclerosis que padece ha progresado y ya le ataca al cerebro. Ha perdido lucidez y se encuentran constantemente a su lado los doctores que le asisten.—Cifra.

Llega a Madrid el primer embajador de Marruecos

Madrid, 25. — Ha llegado el primer embajador de Marruecos en España, Si Abd El Jalak Torres, que ha efectuado el viaje por carretera desde Algeciras. El señor Torres, que presentará el jueves sus cartas credenciales al Jefe del Estado español, regresará inmediatamente a Tetuán, para intervenir en la transferencia de poderes a las autoridades marroquíes por parte de la delegación nombrada por el Gobierno español.

En el hotel donde se hospeda Si-El-Jalak Torres, fué cumplimentado por varias personalidades marroquíes, entre ellas el jefe del Istiglal, Si El Lal El Fassi, a quien acompañaba el representante de dicho partido en España, Si Abd El Kebir, El Fassi, y el Príncipe Muley Mohamed, hermano de Su Alteza Imperial el Jalifa, en la zona norte, quien saldrá con dirección a Rabat mañana martes.

El nuevo embajador marroquí, después de un breve descanso cambió impresiones con dichas personalidades y algunas otras que acudieron al hotel para darle la bienvenida.—Cifra.

Veintinueve muertos en el accidente de un avión inglés

Cayó incendiado a tres millas de Kano (Nigeria)

Londres, 25.—Un tetramotor británico de pasajeros, que volaba sobre Nigeria, ha sufrido un accidente. La Compañía Aérea ha hecho una declaración "lamentando" el suceso, por lo que se supone es de importancia. Llevaba a bordo 45 personas y acababa de despegar de Kano en un vuelo nocturno rumbo a Trípoli y Londres.—Efe.

COMUNICADO DE LA BOAC

Londres, 25.—Según declara un comunicado de la BOAC, el avión se estrelló contra el suelo a tres millas al Norte del aeropuerto de Kano, incendiándose. Agrega que se conoce la existencia de desgracias personales, sin precisar su número. No se revelará la lista de pasajeros hasta haber informado a los parientes más cercanos. Entre ellos figuraban tres niños d epecho y seis mayores, así como 13 mujeres.—Efe.

SE HAN SALVADO TRECE PASAJEROS Y CINCO MIEMBROS DE LA TRIPULACION

Londres, 25.—En el accidente del avión de las líneas aéreas británicas, estrellado cerca de Kano, han encontrado la muerte 25 pasajeros; se han salvado 13 y cinco miembros de la tripulación. Han desaparecido un pasajero y un tripulante.—Efe.

29 MUERTOS

Kano Nigeria, 25. — Veintinueve personas han perecido en el accidente registrado por un avión de la «Boac» en la selva africana, cerca de Kano, según se anuncia oficialmente.

Otras diez y seis personas pudieron salvarse gracias a la pericia del piloto que iba en el avión. El tetramotor se incendió al chocar contra unos árboles, a cinco kilómetros de Kano, cerca del Valle de Chajis.—Efe.

El Príncipe de Camboya visita El Escorial

Le acompañó el Marqués de la Valdavia

San Lorenzo de El Escorial, 24.—A las once y media de la mañana llegó a este real sitio Su Alteza Real Norodom Sihanouk, Príncipe de Camboya, acompañado de su séquito y del presidente de la Diputación Provincial de Madrid, Marqués de la Valdavia.

Fueron recibidos en la puerta principal del Monasterio por el alcalde, don Salvador Almela; administrador del Patrimonio Nacional, coronel Ortega; Prior del Real Monasterio, Padre Germán; comandante militar de la plaza y otras personalidades.

Al descender del coche, el Príncipe pasó revista a una Compañía del batallón de cañones contra carros, número 26, con bandera y banda de música, mientras ésta interpretaba los himnos nacionales de España y de Camboya. Seguidamente, pasó al Patio de los Reyes, basílica, habitaciones de Felipe II, Salón del Trono, donde le fué mostrado el reloj de Felipe II, que se conserva andando, panteón de reyes, salas capitulares, escalera principal, biblioteca, salas de maderas chinas, firmando en el libro de visita de personalidades reales, y salas donde se exhiben las cristalerías de Isabel II y de Felipe II.

Terminada la visita fueron despedidos por una gran multitud que se congregó en los alrededores de La Lonja, tributando al Príncipe una calurosa ovación.

Después, en un hotel de la localidad, le fué ofrecido un almuerzo por la Diputación Provincial, y a los postres, el Marqués de la Valdavia, brindó por la felicidad de ambos pueblos, contestando Su Alteza Real, que brindó por la prosperidad de ambas naciones y del Caudillo de España, exaltando al propio tiempo el bienestar que en nuestra Patria ha encontrado. Por último, emprendió el Príncipe y acompañantes viaje de regreso a Madrid, donde por la tarde asistió a la corrida de toros.

Trágico accidente ferroviario

El correo de Andalucía, alcanzado por un mercancías en las proximidades de Madrid

DIEZ MUERTOS Y SETENTA Y CINCO HERIDOS

Madrid, 24. — Diez personas muertas y 75 heridas es el balance definitivo del trágico accidente ferroviario ocurrido anoche en el apeadero de Santa Catalina, en las cercanías de Madrid, al ser alcanzado por el mensajerías 6.404 el correo de Andalucía número 482 qué había salido de Madrid a las once y cinco de la noche.

Los nombres de los muertos son: Agustín Díaz Meco, Angel Enrique Núñez, Francisco Gallego Tajuelo, Eusebio González Ramírez, Pedro Milla Díaz, María Romero Oyonalta, Eufrasio Rigaud Vargas y el niño de cuatro años Pedro Lorite Cánovas. Uno de los cadáveres no ha podido ser identificado hasta la fecha por carecer de toda clase de documentación, pero pertenece a un hombre de edad avanzada y se encuentra depositado en el Instituto Anatómico Forense.

PUDO CARBONIZARSE EL TREN

El accidente se produjo a las once y cuarto de la noche. A las once y cinco, como hemos dicho, salió de la Estación de Atocha el correo de Andalucía, tren número 482, con seiscientos pasajeros. Poco después salió de la misma estación el mensajerías número 6.404 también con destino a Andalucía. El mensajerías alcanzó al correo, justamente en el apeadero de Santa Catalina. Al parecer, el accidente se produjo por una avería en la señalización eléctrica, debida sin duda a la fuerte tormenta que desde las ocho de la noche descargaba sobre Madrid y que permitió el paso del mercancías en tanto que cerraba la vía al correo. Este último, compuesto de once unidades, un coche mixto de primera y tercera para Almería; dos para Granada; un mixto con destino a Jaén, otro mixto de camas y primera destinado a Córdoba; dos para Sevilla, uno para Cádiz, dos coches correos y un furgón. Iba el último de todos un coche de tercera con destino para Granada y le precedía el mixto de Almería. Estos dos coches, sobre todo el de Almería, sufrieron daños tremendos y volcaron sobre el costado derecho. Ha sido realmente milagroso que la catástrofe no haya tenido más trágicas consecuencias aún, ya que los vagones cayeron junto a los postes sustentadores de la línea de alta tensión, pero, afortundamente los postes no sufrieron daños y se evitó el contacto con la línea que de haberse producido hubiera originado la carbonización del tren.

Los agentes de Policía y de la Guardia civil que iban de servicio en el tren, actuaron rápidamente. En primer lugar, comunicaron al puesto de mando de la Estación de Atocha el accidente y después procedieron a prestar los primeros auxilios a las víctimas. Extrajeron los cuerpos de varios heridos. La Jefatura de la Segunda Zona, dirigida por el ingeniero don Manuel Peironcelli, dispuso el envío de material sanitario y mecánico para atender a los heridos. Un furgón, arrastrado por una máquina Diesel y poco después otro con una máquina de vapor salieron para el lugar del suceso mientras que por carretera salieron también numerosas ambulancias de la Cruz Roja y de la RENFE.

AUXILIOS SANITARIOS

Por su parte, el jefe del Servicio Sanitario de la Zona de la RENFE, doctor Granen, y el subjefe, doctor Sanromán, tomaron las medidas oportunas para que se atendiera debidamente a las víctimas. Poco después de ocurrido el accidente llegaron al botiquín de urgencia de la RENFE los primeros 40 heridos que fueron asistidos por el médico de guardia Dr. Otero Goyanes y el practicante, señor Flores. Inmediatamente se movilizaron todos los médicos del Servicio Sanitario de la RENFE que se personaron en el botiquín de urgencia al que acudieron los doctores D. Rafael Collaut, Peláez, Campomanes y Sánchez de Aguilar e hicieron las primeras curas auxiliados por los practicantes señores Iniesta y Flórez. Un equipo quirúrgico, dirigido por el Dr. González Ralero, practicó varias intervenciones, entre ellas las de Josefa Quirós, que presentaba

(Continúa en última plana)

Nenni, "compañero de viaje" de los comunistas ataca duramente a los nuevos gobernantes de Moscú

Y añade que va a cambiar su rumbo político

Roma, 24. — El socialista Pietro Nenni, «compañero de viaje» de los comunistas, ha puesto fin a 10 años de servil apoyo a la política comunista, con un duro ataque lanzado contra los nuevos gobernantes del Kremlin.

El ganador del «Premio Stalin de la paz» y jefe del partido socialista de izquierdas italiano, ha indicado que está dispuesto a cambiar de rumbo.

Algunos han interpretado el artículo de Nenni, publicado en la revista «Mondo Operaio», como una amenaza de romper su pacto de unidad y de acción con los comunistas.

No obstante, los observadores políticos han visto en dicho artículo «una declaración de independencia», no solamente con respecto a Moscú, sino también con respecto a su asociado político, el jefe del partido comunista Palmiro Togliatti.—Efe.

Ingresa como fraile Franciscano a los setenta y cuatro años

Precisó permiso del Papa pués está casado y con tres hijos

Su madre, de noventa y ocho años, presnció la ceremonia

Milán, 24.—Por permiso especial de Su Santidad el Papa Pío XII, el doctor León Udler, de 74 años de edad, ha hecho los votos como fraile franciscano. El doctor Udler está casado y tiene tres hijos, uno de ellos es fraile capuchino.

Fué director de las compañías de Tranvías de Berlín y Milán. Su madre tiene 98 años de edad y presenció la ceremonia religiosa esta mañana en la iglesia de Santo Angel. Piensa hacer los votos solemnes el próximo otoño y estudiar teología.—Efe.

"Somos bígamos"

Podemos casarnos con el Este y con el Oeste, declara Muley Hassan

Rabat, 25. — La Prensa de Rabat, publica sin comentarios las declaraciones hechas en El Cairo por el Príncipe Muley Hassan en las que se declaró satisfecho de su estancia en la capital egipcia e impresionado favorablemente por los contactos personales que ha tenido con diversos políticos.

Añadió que Nasser le pareció un hombre de acción dispuesto a vencer todos los obstáculos.

Interrogado acerca de la posición de Marruecos con relación a la Liga Arabe, el Príncipe afirmó que cada país debe obedecer a sus imperativos geográficos propios. «Con este espíritu —dijo— estudiaremos en el momento oportuno nuestra adhesión. «Somos musulmanes y tenemos derecho a ser bígamos. Podemos casarnos con el Este y con el Oeste, permaneciendo fieles a nuestras dos esposas».—Efe.

Movimiento subversivo aplastado por el gobierno de Guatemala

Guatemala, 24. (Urgente).—El Gobierno anuncia que ha aplastado un movimiento subversivo y que ha capturado a los principales dirigentes del mismo, que son comunistas.

La policía prohibió un acto político anunciado desde hace días. Según el Gobierno, había sido planeado por los rojos para convertirlo en una revuelta armada. Un decreto del Gobierno ha impuesto restricciones no especificadas sobre las libertades civiles. Al mismo tiempo, el Congreso ha iniciado un debate sobre el decreto correspondiente, cuyo texto no ha sido dado a la publicidad todavía.

El anuncio oficial da cuenta de que los comunistas habían planeado "una serie de actos calculados para sembrar el pánico y el desorden en la nación, creando una atmósfera favorable para sus planes subversivos".

El primero de estos actos, se añade, tenía que ser una reunión de masas proyectadas por la llamada "comisión nacional cívica", que se transformaría en una violenta protesta contra la alianza de Guatemala con Estados Unidos.

Finalmente se hace constar que los manifestantes recibieron instrucciones para usar armas, creando graves consecuencias con la esperanza de poder acusar de ellas al Gobierno.

EL FESTIVAL TAURINO DEL DOMINGO EN PALENCIA

Tocadas con la clásica mantilla española, un grupo de bellas señoritas que presidieron el festival cómico-taurino organizado por el Sindicato de la Construcción, posan para el fotógrafo. En la parte inferior, los del «gremio», que ayer se sintieron taurinos de verdad, desfilan, tras del correllaves Antolín, por la «candente arena». Después vendrían los sustos y los revolcones. Al fondo, los graderíos repletos de público, dan idea de la gran concurrencia que registró el festival.—(Fotos Payá)

CIEN VIVIENDAS PARA OBREROS PALENTINOS ENTREGO EL SINDICATO DE LA CONSTRUCCION

El Excmo. y Rvdmo. Sr. Obispo de Palencia, lleva a cabo la bendición del nuevo grupo de cien viviendas para obreros del Sindicato de la Construcción, Vidrio y Cerámica, que se inauguró el domingo, con asistencia de las autoridades. —(Foto PAYA)

Colaboradores de DIARIO - DIA

SANTIAGO DE COMPOSTELA

Por ABEL BONNARD

Lo que distingue al viajero que merece tal nombre de aquellos que no lo son sino por seguir la moda, o por no saber de que otro modo emplear sus vacaciones, es que los últimos, después de visitada una ciudad célebre, no vuelven a ocuparse de ella mientras que para el viajero de vocación, el placer de volver a verla no se extingue nunca. Persiste a través del tiempo, aunque con caracteres distintos a los de la primera visita, pues ya no sentirá el entusiasmo de las sorpresas ni la alegría de los descubrimientos, pero percibirá mejor los matices y gustará en mayor medida de la finura de los detalles, cuya percepción se le escapó en la primera visita.

Es lo que acaba de sucederme a mí, una vez, en Santiago de Compostela. He de advertir que no trato de establecer jerarquías entre las ciudades bellas de España, para lo que me declaro incompetente, ni de imponer a nadie mis preferencias. De todas las ciudades bellas puede decirse como de las mujeres que son encantadoras, y ese es el sentido con que hablaban de ellas los antiguos viajeros árabes. Pero a diferencia de lo que ocurre con las mujeres, pueden amarse, sin que sea ilícito ni nada lo prohiba, varias ciudades bellas, a la vez y a gozar de la hermosura de cada una, comparándola con las otras.

Por eso puedo yo afirmar que no existe en España otra ciudad que como Compostela ejerza tan soberanamente su hechizo sobre mí.

Es una ciudad cosmopolita, y me atrevería a decir, que polifónica en la que se han dado cita muchos siglos que se entienden entre sí con el lenguaje universal del arte.

Empezando por los estilos arquitectónicos, el románico, el gótico, el barroco y el neoclásico se manifiestan simultáneamente en sus monumentos culminando esta nota en la Catedral insigne, que desde principios de la Edad Media fué un polo de atracción de almas que llegó a competir en importancia con la misma Roma. Lo maravilloso es que de esta polifonía se desprende una sinfonía sin disonancias, tan pura y armoniosa que el visitante no se cansa de oirla.

Para producir tan rara armonía ha sido preciso que al esfuerzo de los hombres se haya unido uno de esos favores de la suerte sin el concurso de los cuales no hay en el mundo nada plenamente logrado.

Para que la Catedral compostelana nos muestre sus grandezas en cada una de sus fachadas, para que cada uno de los edificios que la rodean armonice hasta tal punto con su mole; para que los espacios que separan unos de otros estén tan proporcionados ha sido preciso que el arte, las circunstancias, las intenciones de los hombres, y la disposición de los lugares, todo en suma, haya concurrido a la creación de esta obra maestra de la presentación que es la gloria eterna de Santiago.

El hechizo de la ciudad no reside, sin embargo, solo en sus grandes monumentos sino también en las impresiones que se experimentan ante detalles que se pueden llamar secundarios, y en los que no llegan a fijar su atención los visitantes precursores.

Esos detalles, permiten al viajero reincidente, introducirse en la intimidad del pueblo cuyos aspectos más impresionantes no se captan en las visitas a vuelo de pájaro. Son iglesias como las de María Salomé y San Martín, esta última, con un retablo barroco, de un estilo que se pudiera llamar «atormentado», por el movimiento y el tumulto de sus elementos esenciales; es también la apacible fachada de San Fructuoso, tan agradable y tan recoleta que se arrebuja a los lados del palacio de Rajoy; son las fachadas clásicas de la Universidad y la Facultad de Medicina, y las casas blasonadas, a las que el granito empleado en la construcción, imprime un noble aire de gravedad... Santiago en suma es la más adorable de las viejas ciudades de España.

Quien en ella se adentre se siente ganado por su influjo. En el laberinto de sus calles se puede jugar a perderse; pero hágase lo que se haga, déjese llevar uno por la corriente de una rápida callejuela, o lléguese al remanso de una plazoleta en la que se alza una iglesia humilde, siempre se desembocará inevitablemente en la Plaza Mayor, en la que los grandes monumentos se elevan.

En fin, lo que completa el hechizo que ejerce Santiago, no ya como recreo visual, sino como elemento preponderante, es que entre todas las viejas ciudades de España y se podría decir que del Occidente, es la más impermeable a la agitación y a los estrépitos que la conmueven pero sin penetrarla.

Se experimenta en ella un goce exquisito con solo pasearse por sus calles enlosadas, casi sin tráfico rodado, en las que el transeunte no se siente como en las ciudades rumorosas perseguido. En Santiago se puede mirar plácidamente lo que a uno le interesa; callejear despreocupado en una palabra.

¡Ojalá Santiago conserve siempre esa atmósfera de ocio deleitable, que le hace digno de ser la residencia de los artistas y el refugio de los sabios, y que asegura su preminencia sobre las demás ciudades famosas cuya belleza hay que verla a través del velo de brutalidad de la vida moderna!

La belleza de Santiago por el contrario no la vale nada. Su noble serenidad puede gustarle durante todas las horas del día, y es aun más deleitosa en las de la noche.

Entre todas las plazas célebres de las capitales de Europa, no hay ninguna en que el embrujo de la media noche, sea tan solemne como en la Mayor de Compostela. Algún raro transeunte rezagado la atraviesa a esa hora. Los magnos edificios aumentan un día más a la larga cuenta de su existencia secular. Las dos torres del «Obradoiro», se elevan majestuosas y sus contornos se pierden en la sombra. En aquel momento, las doce campanadas del reloj, cantan en el silencio, y el espectador solitario puede admirar con una satisfacción profunda, esta reunión de edificios en la que es incongruente, y cuya majestad no rompe nada.

Exclusivo para EL DIARIO PALENTINO-EL DIA DE PALENCIA
(Prohibida la reproducción)

M.C.D.2022

PALENCIA AL DIA

La anécdota de los burros

La anécdota se la debemos a don Florentino, que es de Santoyo, y nos la contaba en su pueblo, cuando el Gobernador Civil presidia la inauguración de un magnífico lavadero público.

—Santoyo era antes el pueblo de más burros de la provincia. Hoy ya no quedan.

Nos la aclaró: Necesitaban estos animales para llevar la ropa hasta el río a más de tres kilómetros. Hoy ya no hacen falta.

Por su ingenio la recogemos en esta sección para señalar, en la sipnosis dominguera, la constante preocupación de nuestras autoridades por elevar el nivel de vida de los medios rurales. Estábamos cerca de Fromista, la de Julio Senador Gómez. Y bueno era que comprobáramos una vez más que no hay ya la Castilla en escombros.

Por la mañana, en la capital, se entregaron 100 viviendas nuevas a productores del Gremio de la construcción.

Cien casas, surgidas al otro lado de la vía. Palencia crece y ha saltado ya el dogal de agua y hierro que le aprisionaba. La vida sigue. Y cada momento nos trae una muestra, de un quehacer. De un superarse. Cien familias más tienen su hogar recién estrenado. Poco a poco se está ganando la importante batalla de la paz.

Los «chiguitos» llenaron las calles —un tanto vacías al anochecer debido al frío— pidiendo «una perra para San Juanillo». Se cumplió el rito tradicional y las huchas de los pequeños tuvieron sus ingresos. Unos más que otros, porque también para esto hace falta un arte especial. ¿El tono de la voz al pedir? ¿Una cara de pillo gracioso, capaz de interpretar una película neorrealista? ¡Cual. quiera, sabe! El corazón humano es tan complejo que la más rara muestra puede mover a la simpatía.

La «pizarra» se portó. Ganó el Atlético de Bilbao. Unos se alegraron y otros no tanto. Pero se cumplió también la tradición: Los «deones», ganan siempre. En el bando taurino hubo la emoción de los celistas al enterarse del triunfo —triunfo rotundo— de Marcos ante «la cátedra». Dicen que hay en él un torero millonario. ¡Viva la Puebla!

No encontramos el trébol de cuatro hojas en la noche de San Juan. En cambio, faltó poco para que un catarro nos acompañara durante unos días.

—¿Por qué no hacemos las verbenas, en Palencia, durante el invierno?

La pregunta tenía su razón. Al menos no dejaríamos la manta en casa.

Naturalmente hubo poca gente en la Plaza Mayor. Y anoche a la una y media de la madrugada, no quedaban noctámbulos. La calle Mayor —en pleno verano—aparecía desierta. Un sereno, con tantos años que «de recuerdan» los viejos más viejos del lugar, mientras abría una puerta decía: ¡Vaya verano!

CARTELERA

TEATRO PRINCIPAL

Pantalla panorámica. Hoy, gran programa doble. Estreno de la emocionante película policíaca "La ciudad que nunca duerme" y "Vuelo a lo desconocido". Tolerada.

Pronto: Gran Compañía de comedia de María Arias-Guillermo Marín.

GRAN TEATRO ORTEGA

"E jardín del diablo", en cinemascope.

CINE PROYECCIONES

"El amor nació en París".

CINE CASTILLA

"Marcelino Pan y Vino".

CALIFICACION MORAL

"La ciudad que nunca duerme" (3 R), "Vuelo a lo desconocido" (2), "El jardiin del diablo" (2), "El amor nació en París" (3), "Marcelino Pan y Vino" (1), "Agua Sangrienta" (2) y "Espadas de Oriente" (5).

Los números que figuran entre paréntesis al final de cada obra, expresan la calificación moral dada por la «Oficina de Espectáculos» dependiente de la Comisión Episcopal de Ortodoxia y Moralidad: 1: Todos, incluso niños.—2: Jóvenes.—3: Mayores. — 3-R: Mayores con reparo. — 4: Gravemente peligrosa.—5: Sin calificar.

ESCRIBANIAS DE LUJO. ARTISTICOS MODELOS. EN I. G. DIARIO-DIA

Fiesta mayor en Santoyo

El Gobernador Civil inauguró el abastecimiento de aguas y un lavadero público

Asistieron a los actos el Abad Mitrado de Silos y Fray Justo Pérez de Urbel

El Gobernador Civil, con el Abad Mitrado de Silos, el Padre Justo Pérez de Urbel, el alcalde de Santoyo y otras autoridades y jerarquías en la visita a este pueblo, para inaugurar las obras de abastecimiento de aguas, con el magnífico lavadero público, cuya perspectiva nos ofrece la fotografía inferior. (Fotos PAYA)

Santoyo celebró el domingo su fiesta mayor, honrando a su Patrono San Juan Bautista.

Hubo por la mañana misa de pontifical, oficiada por el Ilmo. y reverendísimo Dom Isaac María Toribios Ramos, Abad Mitrado de Silos e hijo predilecto del pueblo, ocupando la sagrada cátedra el Iltmo. señor Fray Justo Pérez de Urbel, catedrático de la Universidad Central, consejero nacional, procurador en Cortes y Superior de los Benedictinos de Montserrat, de Madrid.

Por la tarde llegó a Santoyo el excelentísimo Sr. Gobernador Civil y Jefe Provincial del Movimiento, don Víctor Fragoso del Toro, que fué recibido con vivas muestras de entusiasmo de todo el vecindario y los numerosos forasteros —especialmente astudillanos— que habían acudido a la fiesta de los pueblos limítrofes.

El Gobernador Civil fué cumplimentado por el alcalde y jefe local, don Angel de la Fuente; párroco, don Amancio Mediavilla; el alcalde de Astudillo y diputado provincial, don Ramón Gutiérrez Santoyo, y todas las autoridades locales, así como por las numerosas personalidades naturales de Santoyo que estaban en su pueblo en el día de la fiesta.

El caballero mutilado don Benedicto Catalina, en nombre del alcalde, dió la bienvenida al Gobernador Civil, en un breve acto celebrado en el Ayuntamiento.

Señaló en sus palabras la presencia del Padre Abad de Silos, hijo del pueblo y la del gran sabio español e incansable paladín castellano, Fray Justo Pérez de Urbel.

Expresó la alegría de todo un pueblo, que hasta entonces no había conocido la visita de un Gobernador Civil, y si en cambio la de jefes políticos en los turbios años de la República. «De un pueblo —dijo—, que el 18 de julio alistó al Ejército Nacional y a la Falange a las órdenes de Franco a 103 jóvenes, de los cuales nueve dieron su vida por la Patria».

«Reciba el Sr. Gobernador —terminó sus palabras— nuestra sincera bienvenida y sepa que todo este pueblo para cumplir la consigna del Generalísimo Franco, seguirá trabajando en un campo arduo, con la sola misión de hacer de nuestra Patria, una, grande y libre».

Le contestó el señor Fragoso con breves palabras, agradeciendo la bienvenida, y poniendo de relieve el interés del Caudillo y de la Falange por elevar el nivel de vida rural, en un constante apoyo hacia los pueblos, cuya política encontraría en su labor en la provincia una decidida atención.

Una gran salva de aplausos acogió las palabras del Gobernador Civil, quien entre vivas y aclamaciones, se trasladó hasta el Plantío, para inaugurar las obras realizadas del abastecimiento de aguas, con una estación purificadora y un hermoso lavadero público, que resuelve para Santoyo un problema de siglos, pues las mujeres tenían que recorrer tres kilómetros y medio para lavar.

La obra fué bendecida por el Abad Mitrado de Santo Domingo de Silos. El señor Catalina leyó unas cuartillas del alcalde, poniendo de relieve la gran importancia de la mejora. Nada se había hecho en tres siglos, señaló y ahora el problema ha quedado resuelto. Ya las aguas de Santoyo, dijo, son tan potables como la del Canal de Lozoya de Madrid.

Agradeció la subvención concedida por el Estado, con el ruego al Gobernador Civil de que transmitiera este agradecimiento de Santoyo al Ministro de Trabajo, ilustre palentino, don José Antonio Girón de Velasco.

Finalizó señalando los propósitos del Ayuntamiento de lograr las viviendas de funcionarios y la urbanización de las calles principales.

El Gobernador Civil declaró inauguradas las obras y a continuación se cantó el «Cara al Sol».

El señor Fragoso visitó la artística Iglesia, admirando la magnificencia de esta gran joya arquitectónica.

UNA TIPICA BECERRADA

Asistió el Gobernador Civil, con las jerarquías eclesiásticas presentes, a la becerrada que se celebró, después, en una típica plaza construída de madera y con carros. El lleno fué total y el sol puso el color a esta fiesta llena del sabor de las clásicas capeas castellanas.

Corrió la llave el joven Paciano de la Fuente y se lidiaron después tres becerras de «El Espinar», bajo la inteligente dirección del diestro palentino, Manolo Quintanilla.

Pepe Aparicio, de Santoyo, fué el primer espada, que se lució ante el bravo espinareño y aunque luego cedió el estoque a otro espontáneo, para terminar con el bicho, él fué muy aplaudido, por su afición, su valor... ¡y su arte!...

Emiliano Bustillo, también de Santoyo, mató el segundo becerro. Y le dieron una oreja.

El tercero, sin anunciar en los programas, fué para el astudillano Carlos Nebreda, un «auténtico aspirante a fenómeno». Chamaco le llamaban, porque su genialidad ante el novillo estuvo pareja con su valor. Su faena estuvo impregnada de un sello personal. No utilizó el capote y toreó sólo con una muleta, ¡negra!, a base de pedresinas, rodillazos y naturales citando con la muleta plegada. Le sacaron en hombros, porque mató de una estocada... a la última.

La fiesta fué del agrado de todos. Y los del ruedo, como los espectadores, se divirtieron.

Manolo Quintanilla llevó la lidia con conocimiento y una preocupación constante por los improvisados toreros.

El Gobernador Civil fué obsequiado después con un lunch en el Ayuntamiento y despedido por el pueblo con muestras de vivo entusiasmo.

Santoyo quedaba en fiestas. Festejaba a San Juan. Y festejaba una realización por la que se había suspirado durante siglos. Una fecha memorable para su historia.

"La seguridad social del patrono"

Brillante conferencia del ilustre catedrático señor Andrés Alvarez

En el Salón del «Casino de Palencia», amablemente cedido para estos fines, con los que se siente solidario, pronunció el domingo su anunciada conferencia «La seguridad social del patrono», el ilustre catedrático de la Escuela de Comercio de Madrid y Actuario del I. N. de P. señor Andrés Alvarez.

El acto, organizado por el Instituto Palentino de Graduados Mercantiles, estuvo presidido por don Daniel Fernández Durán, en representación del Casino y ocupando lugares de la mesa presidencial se encontraban don Pancracio Arranz, don Tomás Alonso y don Francisco Javier Cavanillas, del Instituto de Graduados Mercantiles; don Luis Calderón, Presidente de la Cámara de Comercio; el General Sandoval, Presidente del Instituto Nacional de Previsión y el señor Sáez.

Llevó a cabo la presentación del conferenciante don Francisco Javier Cavanillas quien en breves palabras puso de manifiesto la actualidad mundial de la seguridad social y la preocupación de los patronos palentinos por este tema, motivo fundamental que ha organizado esta conferencia. Presentó seguidamente al conferenciante señor Andres Alvarez, cuyas eminentes dotes intelectuales se han llevado a ocupar destacados puestos de resonancia nacional.

El señor Andrés Alvares, previo un cordial saludo a nuestra ciudad por el afecto de casi un paisanaje total, señaló unas citas de tipo social que centrarían más tarde el argumento y demostración del tema de la conferencia. Señaló a continuación la incongruencia que supone que sólo una masa de determinados ciudadanos se hallen protegidos por el seguro social obligatorio, dejando al margen de sus ventajas previsoras a una masa, también importante, de verdaderos trabajadores, aunque tengan la consideración de autónomos o por cuenta propia. Analiza más tarde los distintos régimenes seguidos para la seguridad social (reparto simple, reparto de cobertura, capitalización individual, cobertura de capitales, sistemas mixtos, etc.), y expone el alcance de todas las ramas del seguro en las distintas Mutualidades. Finalmente indicó los distintos sistemas que en Palencia podrían seguirse para la constitución de la Mutua Patronal que se persigue.

Al terminar su brillante disertación, el señor Andrés Alvarez fué muy felicitado y los unánimes aplausos de la selecta concurrencia rubricaron extensamente su destacada intervención.

La festividad de San Juan Bautista

Se celebró la verbena en la Plaza Mayor, repartiendose el tomillo y dándose a besar la sagrada reliquia

Con la brillantez tradicional, se celebraron los actos dedicados a San Juan Bautista, en el día de su festividad. El desapacible tiempo, deslució algo la verbena del sábado, que se celebró en el recinto de la Plaza Mayor. Un aire frío que soplaba insistentemente por la noche, restó bastante concurrencia, aunque la típica verbena se había montado magníficamente, pues la abundancia de puestos era extraordinaria.

A las once, en el oratorio municipal, en presencia de señores concejales del Ayuntamiento y familiares, tuvo lugar la tradicional ceremonia de la bendición y el reparto de tomillo a los devotos del Santo, así como el beso a la sagrada reliquia; siendo muchísimos los palentinos que, siguiendo esta devota costumbre, tomaron en la larga hilera que desfiló por dicho oratorio, y recibió del Capellán del mismo, don Angel González Abia, el tomillo bendecido, venerando la reliquia de San Juan.

A partir de esta hora, hasta las dos de la madrugada, se celebró en la plaza la verbena, amenizada por la Banda Municipal de Música que interpretó escogidos bailables.

El domingo, a las diez y media, tuvo lugar en el oratorio municipal una Misa rezada, que fué oficiada por el Capellán del Ayuntamiento, presidiendo el alcalde y concejales del Municipio. Durante la Misa, la Banda Municipal ejecutó varias obras de música religiosa.

EL CIRCO AMERICANO, considerado en Madrid como el espectáculo más apasionante

Madrid. — El interés que ha despertado en el gran público madrileño el colosal programa que presenta el Circo Americano, puede calificarse de verdadero acontecimiento. Instalado este año en la explanada que existe junto a los Nuevos Ministerios, en el suntuoso paseo de la Castellana, confortable y moderna instalación en un recinto que puede albergar con toda holgura más de 3.000 personas, se desarrolla el más fantástico programa circense de la actualidad mundial en medio de una deslumbrante y fastuosa presentación que forja los más halagüeños comentarios en la ciudad, y cuya resultante son esos continuos llenos que vienen registrándose desde hace dos meses que inició su actuación en Madrid. Sus originales y valiosísimas atracciones, sus curiosas novedades, sus grupos de fieras y ese Texas Rodeo, prodigio de color y dinamismo, visión amplia y auténtica del Oeste americano, dan, sin duda la más extensa demostración de la gigantesca proporción de este fabuloso espectáculo que ha superado en su género a todo cuanto vimos hasta ahora.

DE ENSEÑANZA

INSTITUTO NACIONAL DE ENSEÑANZA MEDIA "JORGE MANRIQUE" DE PALENCIA

Se interesa la presentación en este Instituto, durante las horas de oficina, de doña Leoncia Diez Merino y don Eugenio González Gil.

Palencia, 25 de junio de 1956. — El Secretario.

DE INTERES PARA LAS MAESTRAS OPOSITORAS AL MAGISTERIO

Se pone en conocimiento de las maestras que actualmente realizan las oposiciones para maestras propietarias de Escuelas Nacionales, que el curso de gimnasia para aprender la tabla correspondiente, dará comienzo el día 2 de julio hasta el 17 del mismo en el Campo de Deportes de S. F., de ocho a nueve de la mañana. La matrícula puede hacerse en la Regiduría de Educación Física (Menéndez Pelayo, 25), durante las horas de oficina de diez a dos de la tarde, durante esta semana. Para más informes y detalles, dirigirse a la mencionada Regiduría.

LA CASA ALCOBER

Gran Vía Turia, 5, VALENCIA, no cobra los pozos para riego que construye, si no dan el agua deseada

DIARIO DE AVISOS

FARMACIAS DE GUARDIA.—Durante la semana están de guardia las farmacias de don José María Fernández Nieto (Mayor, número 66) y don Isidoro de Fuentes (San Juan de Dios, número 1).

REGISTRO CIVIL

MATRIMONIO. — Alejandro Calzada Conde, de Palencia, con Juliana Cedillo Montoya, de Palencia.

NACIMIENTOS. — María Julia Guadilla Cuadrado, de Felipe y Julia, Viñalta; José Luis Sánchez Pérez, de Gregorio y María Pilar, Travesía C. Santander; Ana Isabel de Fátima Sancho Quirce, de Teodoro y Elvira, Pastores, 8.

DEFUNCION. — Clara Margareto Lago, de 81 años, viuda, Plaza Catedral, 13.

CUPON PRO CIEGOS

Lista de los números premiados del Cupón Pro Ciegos correspondiente al sorteo celebrado el día 23 de junio de 1956.

Premiado con 125 pesetas, número 074 y con 12,50 pesetas, todos los terminados en 74.

Jefatura de Cría Caballar y Remonta del Ministerio del Ejército

Siendo propósito de estos servicios, sustituir las turbinas para la elevación de agua que actualmente tiene instaladas la Finca «Dehesa de Cordovilla la Real» (Palencia), se pone en conocimiento para quien lo desee, haga oferta de adquisición del indicado material, incluyendo incluso el desmontaje de las mismas.

Estas ofertas se harán en pliego cerrado y lacrado, dirigido al Excelentísimo señor general jefe de los Servicios de Cría Caballar del Ministerio del Ejército, Madrid, hasta el día 4 del próximo mes de julio, en que quedará cerrada la admisión.

ACADEMIA "SAN LUIS"

MODELO

NUEVO EXITO

en los exámenes LIBRES celebrados hace unos días en la Escuela Superior de Comercio de Leon.

MAS DE UN 80 por 100 APROBADOS

He aquí una relación de alumnos que han obtenido notas destacadas.

EDUARDO BECERRIL. — Tecnología Industrial, SOBRESALIENTE CON MATRICULA DE HONOR; Alemán, NOTABLE; Derecho Fiscal y Laboral, NOTABLE; Análisis Matemático, NOTABLE; E. Física, NOTABLE; F. Política, NOTABLE; Deontología, NOTABLE.

LUIS AGUADO. — Análisis Matemático 2.º, NOTABLE; F. Política, NOTABLE.

JULIO ARRANZ. — Contabilidad de Empresas, NOTABLE; Técnica de Empresas, NOTABLE.

FERNANDO CARNICERO. — Derecho Mercantil, NOTABLE.

JOSE LUIS GARCIA MOLAGUERO. — Alemán, NOTABLE; Derecho Fiscal y Laboral, NOTABLE.

LUISA FERNANDA MORENO. — Mercancías y Procedimientos Industriales, SOBRESALIENTE CON MATRICULA DE HONOR; Economía y Estadística, SOBRESALIENTE; Taquigrafía segundo, NOTABLE; Revalida, SOBRESALIENTE.

CARLOS BUJ TEJEDA. — Economía y Estadística, NOTABLE; Taquigrafía 1.º, NOTABLE; Taquigrafía 2.º, NOTABLE.

CARMEN TEJEDOR. — Taquigrafía 2.º, NOTABLE.

JUANA URBON. — E. Hogar 1.º, NOTABLE.

SALVADOR BUENO. — Geografía Económica, NOTABLE.

JOSE ANGEL GOMEZ. — E. Física, 4.º, SOBRESALIENTE.

FERMIN ALONSO. — Religión 3.º, NOTABLE.

AGUSTIN ACEBO.—Derecho, SOBRESALIENTE; Taquigrafía 1.º, NOTABLE.

RAFAEL MILLAN. — Taquigrafía 1.º, NOTABLE.

GERARDO ORTEGA. — Economía y Estadística, NOTABLE; Historia de la Cultura, NOTABLE.

JUAN BERTRAN. — Ciencias 1.º, NOTABLE.

MARTIN SAN MIGUEL. — E. Física 1.º, NOTABLE.

FLORENTINO REGLERO. — Derecho, SOBRESALIENTE; Ciencias 5.º, SOBRESALIENTE; Taquigrafía 1.º, NOTABLE.

ROBERTO RODRIGUEZ. — Derecho, NOTABLE.

EDUARDO RICA. — Derecho, NOTABLE.

ANA MARIA MORENO.—Mercancías y Procedimientos Industriales, SOBRESALIENTE; Ciencias 5.º, SOBRESALIENTE; Taquigrafía 2.º, NOTABLE.

ALFREDO SANZ. — Ciencias 2.º, NOTABLE.

JOSE MARIA BECERRIL.—Ciencias 5.º, SOBRESALIENTE; Geografía Económica, NOTABLE.

LUCAS GONZALEZ TRISTAN.—Economía y Estadística, NOTABLE.

MARIA DEL PILAR AGUADO.—Matemáticas 3.º, NOTABLE; Derecho, NOTABLE: Religión, 3.º NOTABLE.

MARIA TERESA TEJEDOR. — Geografía España, NOTABLE.

MARIA DEL PILAR TAIBO.—Taquigrafía 1.º, NOTABLE.

AGUSTIN LLAMAS.—E. Física 1.º, NOTABLE.

SIXTO DEL BOSQUE. — E. Física 2.º, NOTABLE.

(Cualquier omisión es involuntaria)

CURSILLO DE VERANO

del 5 de julio al 5 de septiembre

Matrícula para este cursillo únicamente durante los días 1, 2 y 4 de julio en Dirección, de 11'30 a 1'30

EL SEÑOR

Don Francisco Pérez de Bedoya

Falleció en Becerril de Campos el 23 de Junio de 1956

A LOS 85 AÑOS DE EDAD

Después de recibir los Santos Sacramentos y la Bendición de Su Santidad

D. E. P.

Sus apenados hijos Francisco, Justo, María y Jacoba Pérez Pelayo; hijos políticos Vicente Ibáñez, Rosario Diez y Gregorio Morrondo; hermano Santiago Pérez de Bedoya; nietos, sobrinos, primos y demás familia,

Suplican una oración por el eterno descanso de su alma.

FERIAS DE SAN PEDRO EN BURGOS

Los próximos días 29 y 30 de Junio y 1 de Julio

Empresa Moreno

Coches de línea Renfe

LA EMPRESA MORENO despachará billetes para dichos días, a partir del día 22, desde las seis de la tarde a nueve de la noche

SE RESERVAN PLAZAS

Salida todos los días, a las ocho de la mañana

Regreso a las nueve de la noche

Calzados LA PALMA

..... y ahora .....

SANDALIAS ROMANAS

En blanco, amarillas y charol

99 pesetas

Salones pala corta, lisos y trenzados

109 pesetas

Todos en hormas comodísimas

¡¡¡UN CIELO PARA SUS PIES!!!

Calzados LA PALMA

M.C.D.2022

Contra el escarabajo de la patata

AGRONEXA

REPRESENTANTE:
MANUEL SIEIRA IGLESIAS
Colón 32.-PALENCIA
Teléfonos, 1389-3018

Deportes

Suplemento deportivo de DIARIO-DIA. Jornada del domingo día 24 de Junio de 1956

El Atlético de Bilbao, campeón de España

S. E. el Jefe del Estado, aclamado por los 120.000 espectadores de Chamartín, entregó la Copa a Gainza

Triunfaron los bilbaínos, con todo merecimiento, por 2-1 sobre el Atl. de Madrid

Molina (a los 25 minutos), Arteche (a los 37) y Maguregui (a los 70) fueron los autores de los goles

Madrid, 24. — Minutos antes de iniciarse el encuentro final de la Copa de S. E. el Generalísimo en el Estadio Santiago Bernabeu, llegó Su Excelencia el Jefe del Estado, acompañado de su esposa. Al aparecer en el palco presidencial, los 120.000 espectadores que abarrotaban el estadio prorrumpieron en una formidable ovación que duró varios minutos mientras que el Generalísimo correspondía a las muestras de entusiasmo del público.

PRELIMINARES

En la banda del terreno de juego estaban formados los equipos juveniles del Atlético de Madrid y el Zaragoza que acababan de jugar la final de juveniles, inmediatamente detrás el equipo arbitral de la final con el Sr. Arqué, y en plano posterior los dos finalistas Atlético de Bilbao y Atlético de Madrid y entre ambos el Real Madrid, reciente ganador de la Copa de Europa. Los capitanes del Real Madrid y del Atlético de Madrid, juvenil, Muñoz y Boix, recibieron de manos del Caudillo los trofeos legítimamente ganados, entre las ovaciones del público. Después el Real Madrid, enfundado en sus monos de entrenamiento y con Muñoz al frente, dieron la vuelta al campo entre las aclamaciones del público.

Retirados del terreno de juego, juveniles y madridistas, quedaron los dos finalistas de la Copa, cuyos capitanes, Cobo y Gainza, junto con Arqué procedieron al sorteo de terrenos.

PERSONALIDADES

En el palco presidencial y junto al Generalísimo y su esposa, doña Carmen Polo de Franco, tomaron asiento los ministros de la Gobernación, don Blas Pérez; de Justicia, señor Iturmendi; de Información y Turismo, Sr. Arias Salgado y ministro general del Movimiento Sr. Arrese. Asistían también otras altas jerarquías del deporte y autoridades.

El terreno de juego estaba algo resbaladizo como consecuencia de la lluvia caída la noche anterior y durante la tarde de hoy.

ALINEACIONES

Los equipos presentan las siguientes formaciones:

Atlético de Bilbao: Carmelo; Orúe, Garay, Canito; Mauri, Maguregui; Uribe, Marcaida, Arieta, Arteche y Gainza. Viste su clásico uniforme.

Atlético de Madrid: Pazos; Martín, Herrera, Verde; Hernández, Cobo; Miguel, Molina, Peiró, Agustín, Collar. El equipo viste camiseta blanca, pantalón negro y medias con los colores rojiblancos.

Se pone la pelota en movimiento y el primer ataque de la tarde corre a cargo del Atlético de Madrid, pero inmediatamente responden los bilbaínos que presionan en estos primeros minutos. Una escapada de los atléticos de la capital termina con un disparo inocente de Molina a las manos de Carmelo. Inmediatamente, el Atlético bilbaíno es el que ataca por el centro y el fallo de la defensa madrileña es aprovechado por Mauri para tirar a puerta, aunque desviado.

SE IMPONEN LOS VOLANTES BILBAINOS

Poco a poco la labor de los medios vizcaínos se va imponiendo en el campo y como consecuencia de ello, su equipo pasa a dominar la situación. Los medios madrileños no encuentran su posición en el campo y son absorbidos por sus rivales. Contrasta la tranquilidad y serenidad de los jugadores de Bilbao con el nerviosismo de los madrileños, especialmente de los atacantes que desaprovechan algunas buenas ocasiones de poner en peligro la meta de Carmelo, por exceso de nervios, que les impide controlar la pelota.

Bilbao liga más y mejor juego que sus oponentes. Un avance en el que intervienen todos los delanteros rojiblancos, termina con un tiro de Arieta, sin consecuencias. Insisten los bilbaínos y otro disparo de Arieta es neutralizado por Pazos. Los madrileños, dominados, tienen que replegarse para contener a los bilbaínos. Los blancos realizan alguna escapada, que es fácilmente cortada por la zaga rojiblanca, por no contar con el debido apoyo.

MARCAN LOS MADRILEÑOS

A pesar de la mayor presión y del mejor juego bilbaíno, son los madrileños los que marcan el primer gol de la tarde en un avance por el centro. Molina recibe la pelota y en posición de tiro remata fuerte y cruzado, repeliendo el porte el esférico que, recogido nuevamente por el mismo Molina, logra enviar el balón al fondo de la red.

Con este gol se anima algo el Atlético de Madrid y un nuevo ataque

GAINZA

por la derecha con centro de Peiró, no logra rematarlo Molina cuando estaba en muy buena posición.

Bonita jugada Agustín-Collar con pase final a Molina que se interna peligrosamente forzando la salida de Carmelo al que logra desbordar, pero después, tiene la desgracia de caerse cuando la portería estaba abandonada.

Reaccionan los bilbaínos y se lanzan al ataque. Se suceden las jugadas de peligro ante la meta de Pazos, sobresaliendo en su defensa el lateral Verde, muy enérgico y seguro.

GOL ANULADO AL BILBAO

Momentos después, en un avance rojiblanco, Maguregui empalma un soberbio tiro que llega al fondo de la red, pero el Sr. Arqué lo anula por haber sido precedido de una falta.

ARTECHE EMPATA

Pero un minuto más tarde un centro de Gainza es rematado magníficamente por Arteche de cabeza al mismo ángulo y establece el empate a un gol. Pazos no pudo hacer nada por evitar el gol.

Hasta el final del primer tiempo, domina el Atlético, pero los madrileños se defienden con acierto y consiguen llegar al descanso con el marcador señalando empate a un gol.

SEGUNDO TIEMPO

De salida en el segundo tiempo, Cobo salva un gol en la misma raya en un remate a la salida de un córner bilbaíno. Internada de Gainza con centro que es interceptado por Herrera, que cae lesionado como consecuencia del balonazo. Es asistido y reacciona pronto.

Un contraataque madrileño permite a este equipo sacar el primer córner a su favor, con remate de Agustín, inocente. Después, es Molina el que remata con potencia y nuevamente el poste rechaza el balón.

DOMINAN LOS MADRILEÑOS

Hay una fase de diez minutos en la que se impone el Atlético de Madrid por la entusiasta labor que realizan ahora los dos volantes, pero el ataque, sin trabazón no da sensación de peligro, excepto cuando Molina recibe la pelota. Pasados estos minutos, nuevamente los bilbaínos hacen mejor juego. El Atlético bilbaíno juega con gran tranquilidad y ligan buenas jugadas con tiros de sus atacantes que origina algunos saques de esquina, siempre bien defendidos por los blancos.

EL GOL DE LA VICTORIA

A los 25 minutos y en ocasión de una falta a Gainza, este mismo jugador, muy cerca del área, ejecuta el castigo con precisión y temple y Maguregui, bien colocado hace un certero remate de cabeza logrando el segundo gol de su equipo y que valdría a Bilbao el nuevo título.

El Atlético de la capital intenta imponerse, pero no lo logra, pues en el equipo no hay ni la serenidad suficiente ni la trabazón que requiere el fútbol asociación. La delantera, especialmente, está totalmente deshilvanada. Hernández, el volante, ha tenido que pasar a extremo derecho por resentirse de sus lesiones. Una combinación Molina-Peiró-Collar, con tiro de éste roza el poste. Y después, formidable tiro de Arteche que para bien Pazos. Y aunque los dos equipos se fuerzan en variar el marcador, no lo consiguen.

COLLAR EXPULSADO

Faltando escaso tiempo para llegar al final, Carmelo, en un saque de puerta se entretiene demasiado con el balón y Collar le hace una violenta entrada lesionándole. Arqué, sin dudar un momento, expulsa al jugador madrileño. Reaciona Carmelo y continúa el juego sin más alternativas hasta llegar al final del tiempo reglamentario con la victoria justa y merecida del Atlético bilbaíno.

EL ATLETICO DE MADRID

Destacaron por los madrileños Verde y Molina y a ratos, los volantes y Herrera. Los demás, muy flojos. Se notó la ausencia del capitán Escudero y las malas condiciones físicas en que actuó Hernández influyeron en su rendimiento.

Las ausencias de Rafa y Escudero y principalmente, el nerviosismo que se apoderó de los madrileños influyeron de tal modo en el rendimiento del equipo que puede asegurarse que hoy actuó con un 50 por 100 por bajo de su verdadero valor. Hubo jugador como Peiró, al que los nervios no lo dejaron actuar. Balones y remates clarísimos fueron fallados de modo lamentable. En general los hoy blanco jugadores madrileños actuaron muy por bajo de su verdadera valía y aquella rapidez de que ha venido haciendo gala su ataque, hoy no hizo aparición durante los noventa minutos de juego.

GARAY Y GAINZA

En el equipo vasco todos jugaron bien, pero hay que destacar a Garay en la defensa y Gainza, director del ataque.

El Atlético bilbaíno con su veteranía y experiencia, factores a los que puede unirse la suerte, ha triunfado una vez más, con todo merecimiento. Demostró a lo largo de los noventa minutos, más méritos para proclamarse campeón y supo aprovechar las ocasiones que se le presentaron. Su homogencidad y su resistencia física se impuso a los madrileños.

GARAY

El Sr. Arqué actuó bien. Se impuso desde el minuto inicial del partido y su autoridad prevaleció sobre los jugadores. Estos, salvo la entrada de Collar, jugaron con toda corrección y deportividad y al término del partido, los vencidos felicitaron a los vencedores.

EL CAUDILLO ENTREGA LA COPA A GAINZA

Su Excelencia el Jefe del Estado hizo entrega al capitán del Atlético de Bilbao, Gainza, el trofeo conquistado en buena lid.

Momentos después, el Caudillo, acompañado de su esposa, abandonaba el Estadio Santiago Bernabeu, con las mismas muestras de afecto y simpatía que los 120.000 espectadores del encuentro le mostraron a su llegada.—Alfil.

EN GUARDO

Se vende casa con amplios locales comerciales, en calle 19 de Julio
Para tratar, con
PEDRO FERNANDEZ DE LA FUENTE
Teléfono, 50. — Guardo

POMPAS FUNEBRES
CRESPO
Casa fundada el año 1900
TELEFONOS: de día, 1753 de noche, 2804
BECERRO DE BENGOA, NUM. 6

Cronómetro del partido

A los 36 minutos se anuló un gol a Maguregui

Finalizando el encuentro fué expulsado Collar

Madrid, 24. — El partido final de la Copa de S. E. el Generalísimo, al minuto:

Minuto 1, pone la pelota en juego el Atlético de Bilbao (Arieta).

2.—Falta contra Bilbao (Verde).

3.—Falta contra Madrid (Gainza).

5.—Fuera de juego de Arieta. (Verde).

6.—Falta contra Madrid. (Garay).

7.—Tiro de Molina que detiene Carmelo.

8.—Tiro defectuoso de Mauri que para Pazos sin dificultad.

9.—Falta contra Bilbao (Agustín). Va la pelota a Hernández, que tira a gol, luciéndose Carmelo en la parada.

10.—Falta contra Madrid (Garay). Tiro de Molina a las manos de Carmelo.

11.—Falta contra Bilbao (Herrera).

12.—Falta contra Bilbao (Verde).

14.—Primer córner contra Madrid (Gainza).

16.—Falta contra Bilbao (Verde).

17.—Falta contra Madrid. El tiro de Gainza lo para Pazos, en la misma raya de gol.

19.—Falta contra Madrid. La lanza Orúe y Pazos despeja el balón a córner, pero el árbitro señala faut de Arieta a Pazos.

20.—Tiro de Uribe, que Pazos para con tranquilidad.

21.—Falta contra Bilbao (Verde).

Minuto 22.—Pazos, por fallo de Herrera, tiene que lanzarse a los pies de Arieta.

23.—Dos faltas consecutivas contra Madrid (Garay y Gainza).

24.—Buen remate de Marcaida, que sale alto.

25.—Molina estrella el balón en un palo; recoge el rechace el mismo jugador y de nuevo disparó, batiendo a Carmelo, consiguiendo el único tanto del Atlético de Madrid. (Atlético de Madrid, 1; Atlético de Bilbao, 0).

27.—Falta contra Bilbao (Hernández).

28.—Segundo córner contra el Atlético de Madrid (Gainza).

29.—Falta contra Madrid (Orúe).

31.—Tercer córner contra los madrileños (Uribe).

32.—Centro tiro de Marcaida, que Pazos intercepta lanzándose al suelo.

33.—Centro raso de Miguel, que corta Carmelo.

34.—Peiró burla a Carmelo y cuando va a rematar resbala y cae, echando la pelota fuera.

35.—Fuera de juego de Peiró. (Garay).

36.—Falta contra Madrid. La lanza Orúe sobre puerta y Maguregui remata a gol, pero el árbitro no lo da por válido a causa de falta anterior de un delantero bilbaíno.

37.—Centro de Gainza que Arteche remata de cabeza a la puerta de Pazos, estableciendo el empate. (Atlético de Madrid, 1; Atlético de Bilbao, 1).

ARTECHE

39.—Cuarto córner contra Madrid. (Gainza).

40.—Falta contra Bilbao. (Verde).

41.—Carmelo corta una colada de Miguel, lanzándose a sus pies.

42.—Falta contra Madrid. (Orúe).

45.—Fin del primer tiempo, con empate a un tanto.

46.—Segundo tiempo, falta contra Madrid. (Canito se cuela, Arteche, sale Pazos, pero Cobo desvía a córner).

47.—Córner contra Madrid. (Uribe).

48.—Sexto córner contra Madrid. (Gainza). Herrera recibe un balonazo en el vientre y es atendido.

49.—Córner contra Bilbao. (Collar). El remate de Molina a la salida, se estrella en un poste.

50.—Remate de Maguregui a pase de Gainza, que detiene Pazos.

51.—Gran tiro de Molina, que para Carmelo en estirada.

53.—Falta de Collar a Carmelo.

54.—Centro de Gainza, que Arieta remata fuera.

55.—Falta contra Bilbao (Collar), rebota el balón en Peiró y Carmelo se hace con él a duras penas.

56.—Falta contra Bilbao (Miguel). El tiro de Molina va fuera.

58.—Tiro de Agustín, que detiene Carmelo.

59.—Segundo córner contra Bilbao (Collar).

60.—Tiro de Collar, muy desviado.

61.—Falta contra Madrid. En la jugada precedente, un remate de Peiró lo había rechazado el meta bilbaíno en muy difícil postura.

63.—Séptimo córner contra Madrid (Uribe).

64.—Falta contra Bilbao (Pazos).

65.—Escapada de Collar, que termina con tiro fuera.

66.—Remate flojo de Arteche, que para Pazos.

67.—Tiro inocente de Collar con la derecha, a las manos de Carmelo.

68.—Tiro de Molina y la pelota roza la escuadra. Instantes después chocan Verde y Marcaida, quedando aquél conmocionado.

69.—Mano de Martín en el área, que corta un centro de Gainza, pero el árbitro no la señala, por estimarla involuntaria.

70.—Falta contra Madrid. La tira Gainza, y Maguregui, en plancha, bate a Pazos de cabezazo al ángulo, marcando el gol de la victoria. (Atlético de Bilbao, 2; Atlético de Madrid, 1).

72.—Octavo córner contra Madrid (Gainza).

73.—Tiro de Marcaida, fuera.

74.—Tercer córner contra Bilbao (Collar).

75.—Fuera de juego de Arieta.

76.—Cuarto córner contra Bilbao (Miguel). Le provocó un tiro de Molina, que salió desviado por encima del larguero después de tropezar el balón en Garay.

77.—Gran tiro de Collar a pase de Peiró, que Carmelo desvía a córner, en buena estirada, pero no llega a efectuarse el saque de esquina por señalar falta el árbitro, mientras Maguregui es atendido.

78.—Falta contra Madrid. El tiro de Maguregui lo desvía Pazos.

79.—Noveno córner contra Madrid (Uribe).

81.—Falta contra Bilbao (Martín).

82.—Tiro de Maguregui, fuera.

84.—Falta contra Madrid (Garay).

85.—Falta contra Madrid (Garay).

86.—Décimo córner contra Madrid (Gainza).

87.—Tiro de Arteche, que bloca Pazos en el suelo.

88.—Tiro cruzado de Gainza, fuera.

89.—Falta de Collar a Carmelo y expulsión de aquél por el árbitro.

90.—Final del encuentro. Atlético de Bilbao, 2; Atlético de Madrid, 1.—Alfil.

El Bilbao sale hoy hacia Milán

Para disputar la Copa Latina

Madrid, 24. — Los jugadores del Atlético de Bilbao, después del partido marcharon en el autocar del club a un hotel de esta ciudad, donde se hospedarán hasta mañana.

Mañana lunes, partirán desde la estación de Atocha, a las nueve, por ferrocarril con destino a Barcelona, para proseguir viaje por tren hasta Milán, donde han de jugar la semifinal de la Copa Latina con el Niza, campeón de Liga de Francia. Si venciesen en este encuentro se cpondrían con el representante del vencedor del campeón de la Liga de Portugal o Italia.—Alfil.

HOMENAJE A LOS EQUIPOS MADRILEÑOS

Madrid, 24. — Mañana, lunes, por la noche, la Federación Castellana de Fútbol celebrará una cena de homenaje a los clubs Real Madrid y Atlético de Madrid con motivo de la brillantísima campaña de ambos en la actual temporada, a la que asistirán los miembros de las dos juntas directivas y los jugadores.—Alfil.

Los espectadores "no se cuidan"

En el botiquín fueron asistidos algunos de desmayos, otros de indigestión y hasta de embriaguez

Madrid, 24.—Durante el partido de esta tarde entre el Atlético de Bilbao y el de Madrid, final de la Copa de S. E. el Generalísimo, fueron asistidas en el botiquín del Estadio Santiago Bernabeu siete aficionados de Bilbao de desmayos o corte de digestión, que se repusieron inmediatamente y pasaron a ocupar sus respectivas localidades. También fueron asistidos en el citado botiquín once aficionados, uno de ellos de fuerte embriaguez. Este último fué el que ha tardado más en recuperarse. Los servicios fueron prestados por la Cruz Roja Española y por los médicos de esta entidad benéfica y los del Real Madrid.—Alfil.

OPINIONES

"Ha ganado el mejor" (Daucik)

"El balón que Molina estrelló en el palo, era el gol del triunfo", declara Barrios

"Jugaron muy bien los bilbaínos, como siempre, y también, como siempre, se han llevado la Copa" (Collar)

Madrid, 24.—Antes de haber finalizado el partido final de la Copa de S. E. el Generalísimo, hizo su entrada en los vestuarios del Estado Santiago Bernabeu, el extremo izquierda internacional Collar, que había sido expulsado por el árbitro del terreno de juego momentos antes de finalizar el encuentro.

Se sentó en una esquina del local y comenzó a sacarse las botas en medio de gran silencio. Poco después hizo su entrada el entrenador del Atlético de Madrid. Sr. Barrios, que en el primer momento se negó a hacer declaraciones y estuvo paseando de un extremo al otro del vestuario.

Mientras tanto se oían las ovaciones al equipo que acababa de conquistar una vez más el título de campeones y poco después hacían su entrada en el vestuario los jugadores del Atlético de Madrid.

Mientras subían los escalones del túnel, nos acercamos al vestuario del Atlético de Bilbao, y al llegar, el señor Daucik nos rogó que esperáramos un momento antes de entrar. Transcurrieron varios minutos y se permitió la entrada a los informadores. He aquí lo que nos han manifestado:

Daucik: Ha sido un partido emocionante y muy bien jugado. Ha ganado el mejor, aunque a mi equipo le ha costado la lesión de tres de sus jugadores: Mauri, Maguregui y Canito.

Gainza: Hubo un momento en que temí que pudiéramos perder el partido y fué en el momento que el disparo de Molina dió en el poste. Después ya creí en nuestro triunfo.

Carmelo: Collar me puso el pie en plancha cuando trataba de despejar. Estoy muy contento por la victoria.

Orúe: Ha sido, creo, un buen partido. El Atlético ha sido un adversario formidable.

Garay: Ha sido la del Atlético de Madrid, la línea delantera más peligrosa que hemos tenido hasta ahora. Son muy rápidos y Molina cuando tira a gol, lo hace muy fuerte y colocado.

Canito: No sé si podré desplazarme a Italia para la Copa Latina. Tengo bastante dolor en la lesión que me hice durante el encuentro.

Mauri: Me marcó muy de cerca Agustín y hubo momentos en el segundo tiempo, que no podía avanzar debido a su obstrucción. Después de nuestro segundo gol, todo marchó mucho mejor.

Maguregui: Ha sido un partido agotador. Me he resentido de una lesión, de la que espero ponerme bien enseguida. He trabajado mucho.

Uribe: Todavía he sentido algunas molestias de las pasadas anginas y como es natural, de la falta de entrenamiento. Pero estoy muy contento del resultado. Los del Atlético de Madrid han jugado muy bien.

Marcaida: Pudimos haber marcado más goles, pero Pazos ha estado muy bien.

Arieta: El mejor para mí del Atlético de Madrid ha sido Herrera y también Pazos.

Arteche: No tuvo gran juego el partido, pero sí mucha emoción. Ha sido un clásico partido de Copa.

ENTUSIASTAS VIVAS

Mientras tanto, en el vestuario del Atlético de Bilbao, entró el presidente del Atlético de Madrid, don Javier Barroso, quien en alta voz, dió la enhorabuena a todos los jugadores bilbaínos y fué abrazado por el presidente del club vizcaíno, Sr. Guzmán, quien a continuación dió un ¡Viva España! que contestaron jugadores y directivos del club.

Los dos presidentes de los clubs contendientes se trasladaron seguidamente al vestuario del Atlético de Madrid, y el Sr. Barroso hizo constar ante sus jugadores la caballerosidad de los jugadores del Atlético de Bilbao, terminando con un ¡Viva al Atlético de Bilbao!, al que el señor Guzmán contestó con un ¡Viva el Atlético de Madrid! ¡Viva España!, al que contestaron los allí presentes.

DECLARACIONES DE LOS JUGADORES MADRILEÑOS

Barrios: El balón que Molina estrelló en el palo, era el gol del triunfo. Ha sido una lástima. El Atlético de Bilbao, ha jugado con más entusiasmo, mientras nosotros lo hicimos con más técnica. Mis jugadores no siguieron las normas que les había dicho, claro está que la lesión de Hernández y la ausencia de Escudero, han influído mucho en la marcha de este partido.

Cobo: Capitán. Ganaron ellos porque marcaron dos goles y nosotros uno. Lástima de aquel gol que no fué de Molina.

Pazos: Los dos tantos que me marcaron fueron imparables y desde cerca. El segundo no ví el balón porque estaba tapado por varios jugadores.

Martín: Siento muchísimo, no haber podido conquistar el título. Estuvimos cerca de él, pero se nos fué. Ha sido el último partido oficial que juego, porque me queda otro con el Atlético de Madrid en La Coruña, para la disputa de la Copa Teresa Herrera, y después marcharé al Valencia.

Herrera: Hemos perdido. Hemos hecho todo lo posible por haber ganado. Envío mis saludos a la afición madrileña y a ver si otro año podemos llegar a la final.

Verde: Perdóneme, pero hoy no quiero hacer declaraciones. Estoy muy afectado.

Hernández: Cuando mejor estábamos jugando me lesioné en el muslo. Sentí un tirón muy fuerte y tuve que pasar a extremo derecha, bajando Agustín a medio. Quizá esto haya influído en la marcha del encuentro. Y de verdad, lo siento.

Agustín: Mi misión consistió en marcar a Mauri, para impedir que atacara, como tiene por costumbre. Después de la lesión de Hernández, tuve que abandonarle, para marcar a Arteche... Una lástima, el haber perdido.

Miguel: No comprendo por qué se expulsó a Collar. En realidad no le hizo nada a Carmelo. El partido había transcurrido bien y debió terminar también bien, sin la expulsión de Collar.

Molina: Ellos corrieron mucho, como acostumbran y siempre estan en juego. Cuando disparé a gol y vi que dió en el poste, creí aun, que entraría en el marco. Tuve otras ocasiones, pero las neutralizó Carmelo. Una verdadera lástima.

Peiró: El disparo de Molina debió ser gol. El palo dió el triunfo al Atlético de Bilbao.

Collar: Hemos jugado bien. Por lo menos el tiempo reglamentario debió terminar en empate y ya veríamos lo que hubiese pasado en la prórroga. Jugaron muy bien los bilbaínos, como siempre, y también como siempre se han llevado la Copa. Enhorabuena.

Arqué, árbitro: Creo que ha sido un partido correcto y bien jugado por ambos equipos. Ganaron los bilbaínos por más veterania en las finales de Copa.—Alfil.

Un buen vino
FINO JARDIN
JIMENEZ VARELA

Dé prestancia y garbo a su cotidiano vestir, llevando gabardinas y trajes de la gran CASA MARTIN MAYOR, 66

Se vende aceite viejo
para engrase, al por mayor
PRECIO ECONOMICO
Razón:
EMPRESA MORENO
Teniente Velasco, 7

ESCRIBANIAS DE LUJO ARTISTICOS MODELOS, EN L. G. DIARIO-DIA

M.C.D.2022

Partidos de promoción para ascenso a Primera

Oviedo y Zaragoza resolverán en la última jornada, quién de los dos ha de ascender

ZARAGOZA, 1; E. INDUSTRIAL, 0

Zaragoza, 24.—Alineaciones:

Zaragoza: Lasheras; Torres, Alusquiza, Bernard; Villegas, Gil; Rivas, Estiragues, Chaves, Balla y Parés.

España Industrial: Estrems; Simó, Olivella, Pinto; Martín, Mira; Basora II, Agende, Ribera, Belles y Bertrand.

Arbitró Gardezábal, mal.

El último encuentro de Torrero registró algunos incidentes desagradables por falta de dirección y autoridad del árbitro.

El partido mantuvo el interés por lo incierto del resultado, siendo mejor el juego de la primera parte que el de la segunda.

A los once minutos, Parés consiguió el único tanto de la tarde. A los 17 minutos de la segunda parte, Torres cometió una mano dentro del área, castigándose con penalty que, tirado por Agende, Lasheras paró bien. En los últimos minutos, Ribas, extremo derecho del Zaragoza, es expulsado del campo, lo que ocasionó una gran protesta del público, arrojándose al campo almohadillas.—Alfil.

OVIEDO, 2; ALAVES, 0

Oviedo, 24.—Alineaciones:

Alavés: Carlos; Lisaso, Erezuma, Egusquiza; Kaiku, Aitura; Arbaiza, Echeandía, Ucelay, Bolado y Primi.

Oviedo: Argila; Toni, Luisín, Seoane; Ferrer, Falín; Cuervo, Alsúa, Aloy, Lalo y Castro.

Arbitró el Sr. Marrón, sin complicaciones. Apenas puesta en juego la pelota, se lanzan dos córners seguidos contra los forasteros, pero no tienen consecuencias. Dominan los locales y a los 31 minutos, Aloy es zancadilleado dentro del área. El árbitro castiga con penalty que el mismo jugador convierte en el primer tanto. Después hubo otro penalty en el área alavesa que el árbitro no castiga.

En la continuación, juega con mayor empuje el Oviedo, pero su delantera desperdicia buenas ocasiones para marcar. A los 17 minutos, Falín pasa a Alsúa y éste de fuerte disparo esquinado logra el segundo tanto local, que sería el definitivo.

Destacaron por los ovetenses Toni, Castro y Lalo. Por los forasteros sólo cumplió la defensa. El portero estuvo bien, a pesar de los dos goles encajados.—Alfil.

BETIS, 0; MURCIA, 1

Sevilla, 24.—Alineaciones:

Betis: Américo; Portu, Vilariño, Cabrera; Lora, Ledesma; Peñafuerte, Guerrero, Cela, Sobrado y Del Sol.

Murcia: Caldentey; Roma, Schwandt, Chancho; Mena, Valle; Mangui, Sará, Mengol, Gallardo y Lera.

Arbitró bien el colegiado señor Mosquera.

En el primer tiempo el dominio fué alterno y no se marcó ningún tanto.

En la segunda mitad dominó intensamente el Betis, pero sus delanteros estuvieron desacertados, a la vez que la defensa murciana se batió bien. A los 36 minutos del primer tiempo, Sobrado estrelló un balón en el palo cuando el portero estaba batido. A los 14 minutos del segundo tiempo, Lera marcó un tanto que el árbitro anuló por falta anterior. Cuando faltaban dos minutos para terminar, Sará de fuerte tiro consiguió el triunfo.

Destacaron por el Murcia la defensa, principalmente el central Mena, Sará y Gallardo, y por el Betis Américo, Lera, Peñafuerte y Del Sol. —Alfil.

CLASIFICACION

	J.	G.	E.	P.	F.	C.	P.
E. Industrial	9	6	1	2	18	13	13+5
Oviedo	9	6	0	3	22	18	12+2
Zaragoza	9	4	2	3	16	12	10
Murcia	9	4	1	4	17	17	9+1
Betis	9	2	2	5	19	19	6—4
Alavés	9	1	2	6	9	22	4—4

Nueva victoria del Sevilla en Suiza

Derrotó, por 5-0 al Grenchen

Grenchen, 24. — El Sevilla F. C. ha vencido al Grenchen por cinco goles a cero en encuentro de fútbol jugado en ésta. Al final del primer tiempo el resultado era de dos a cero.

Alineaciones: Sevilla: Javier; Marraver, Herrera, Ramoni; Camuanal, Ruizesa; Liz, Amaro, Pepillo, Doménech, Loren.

Grenchen: Campoleoni, Spahr, Phillipona, Schnyder; Morf, Roesch; Raboux, Renfer, Decker, Sdiler, Moser.

Arbitró el suizo Huber.

El juego comenzó con buen tiempo nublado, pero seco. Había llovido durante la noche y el terreno estaba resbaladizo. La mayor velocidad y juego más preciso de los españoles deshizo la defensa suiza. A los 26 minutos, Doménech remataba un pase de Pepillo y marcó el primer gol. Tres minutos después, el mismo jugador al rematar un pase de Liz marca el segundo.

En la segunda mitad, el Sevilla afianzó su dominio demostrando claramente su superioridad. La delantera sevillana formó en este tiempo en la forma siguiente: Guillamón, Arza, Pepillo, Doménech, Pahuet. Los suizos también efectuaron algunos cambios, a los 57 minutos el Grenchen, inmovilizado en su campo, no pudo

CAMPANAL

evitar el tercer gol, obra de Arza en un tiro desde once metros, recogiendo un pase de Guillamón. Cuatro minutos más tarde, Ruizesa tiraba desde 25 metros logrando el cuarto y Arza marcó el quinto a los 73 minutos. Los mejores en el Sevilla fueron Campanal y Doménech. El Grenchen decepcionó a sus partidarios con excepción del jugador Roesch, que había sido cedido por otro club para reforzar el conjunto local. Se tienen noticias de que el equipo Chaux de Fonds que tenía que enfrentarse ayer con el Sevilla, ha presentado una queja oficial ante la Federación Suiza por cancelación del encuentro por parte de los españoles y pide diez mil francos suizos de indemnización en caso que no se llegue a un acuerdo satisfactorio con el Sevilla. Los directivos del equipo español se han apresurado a conferenciar telefónicamente con los del Chaux de Fonds para arreglar el pleito suscitado y se espera para esta noche una decisión que salve los intereses de ambos equipos.—Alfil.

ATLETISMO

Se baten los récords nacionales de lanzamiento de peso y 10.000 metros lisos

Barcelona, 24. — En el Estadio de Monjuich se celebró una reunión de atletismo, en el transcurso de la cual se han batido dos marcas nacionales y se igualó otra.

En el lanzamiento del peso, Alfonso Vidal Cuadras, consiguió el primer récord de España, con un tiro de 14,21 metros. El anterior lo poseía el mismo atleta, con 14,08.

A continuación, Antonio Amorós rebajó en quince segundos la marca nacional de los 10.000 metros lisos, logrando la marca de 30 minutos 15 segundos seis décimas. Tomó la salida con Amorós, Molina, que se retiró a los 3.500 metros de carrera.

La marca nacional igualada fué la de relevos 4 por 100. Los corredores del C. F. Barcelona, Estrems, Roca, Carretero e Ichasmendi, obtuvieron 42 segundos 9/10. Mejoran en seis décimas de segundo el récord de Cataluña.—Alfil.

Cuando el fútbol no es deporte...

Se acaba en la Comisaría

Barcelona, 24. — A causa de los incidentes registrados ayer en el partido nocturno entre el C. F. Barcelona y el Botafogo, esta mañana han sido reclamados en la Jefatura Superior de Policía de esta ciudad los jugadores, entrenador y dos directivos del equipo carioca, para responder a una denuncia presentada por el conjunto azulgrana.

A las seis horas de esta tarde tenían preparado por vía aérea el viaje de regreso al Brasil, juntamente con el R. C. D. Español, cuyo conjunto iniciaba una jira por tierra de América del Sur. Parece ser que el principal afectado de la pelea en pleno campo de juego, es el masajista del Barcelona, señor Mur cuyas heridas se consideran de pronóstico reservado.

El guardameta detenido en Barcelona

Barcelona, 24. — Han salido hacia el campo de aviación de Prat de Llobregat, los jugadores del Botafogo que ayer actuaron contra el Barcelona en el campo de Las Corts. En la Ciudad Condal quedó el guardameta Amaury, pendiente de las diligencias a que ha dado lugar la denuncia formulada contra él, acompañado del delegado de equipo, don Juan Citro.—Alfil.

"Esto es mejor que lavar platos"

Opina la señora Clark al establecer una marca de recorrido en automóvil

Nueva York, 24. — Tom Clark y su esposa Lucy, han llegado a Nueva York en su Renault, ganando con ello una apuesta de 50 centavos y estableciendo una marca para el recorrido en automóvil Nueva York-Los Angeles y regreso, en cinco días.

Los Clark, que se turnaron al volante y solo pararon para repostar gasolina y para comer, invirtieron en cada parada 10 minutos, han empleado en el recorrido 124 horas, 3 minutos, mejorando en 29 horas, 22 minutos, la marca establecida por E. G. Baker, en 1928.

La señora Clark, de 33 años, ha manifestado después de cubrir el recorrido, de 5.876 millas: «Esto es mejor que lavar platos».

Han establecido las marcas para el recorrido Nueva York-Los Angeles y para el viaje de regreso desde Los Angeles.

Los representantes de la Asociación Nacional de carreras de automóviles de serie, han vigilado el desarrollo de la prueba y han confirmado los récords establecidos. Han señalado que cualquier violación de las normas del tráfico, hubiera invalidado dichos récords.

Clark, que ha ganado una apuesta de 50 centavos a un amigo de Richmond que sostenía que no lo haría, ha manifestado que toda la vida había ambicionado realizar lo que acaba de lograr.—Alfil.

El Atlético de Madrid se proclamó Campeón nacional de Juveniles

Derrotó por 4-0 al Zaragoza

Madrid, 24. — El Atlético de Madrid ha ganado el Campeonato de España de Juveniles al vencer esta tarde, en partido preliminar de la Final de la Copa de S. E. el Generalísimo, al Zaragoza, por el rotundo tanteo de cuatro goles a cero.

Los juveniles madrileños han superado en juego, durante todo el encuentro a sus adversarios, que ofrecieron buena resistencia durante el primer tiempo por la excelente labor de su línea de zaga. Pero la delantera zaragozana, en la que únicamente sobresalió el delantero centro Cerezuela, se mostró demasiado remisa en el tiro a puerta y muy prudentemente ante la fuerte defensa madrileña.

El primer tiempo terminó con ventaja de un tanto a cero. Lo consiguió Peñalba a los 33 minutos de juego al rematar de cabeza en plongeón, un centro de La Torre. Fué un gol muy aplaudido por su bella ejecución.

En el segundo tiempo la superioridad madrileña fué absoluta y los interiores del equipo rojiblanco dieron un curso de buen juego, secundados por los dos medios volantes, mientras el Zaragoza se desmoronaba por falta de fondo físico de varios de sus jugadores.

A los diez minutos Oviedo marcó el segundo gol en una jugada magnífica llevada por Chuzo. A los 21 minutos Burillo conseguía el tercero, aprovechando un barullo ante la meta contraria y a los 24, Peñalba el cuarto desviando con la cabeza hacia las mallas contrarias, un tiro de Marcos que ya iba hacia puerta. Hasta el final la iniciativa sería del equipo atlético aunque no consiguiera ya hacer funcionar el marcador. Arbitró el colegiado Ortiz Mendivil, bien y los equipos se alinearon así:

Zaragoza: Onís; Aguas, Gaviria, Avances; Arriazu, Sus; Fario, Tebese, Cerezuela, Tarodo y Sendra.

Atlético: Sanromán; Ruiz, Bru, Mendiondo; Boix, La Torre; Burillo, Chuco, Peñalba, Oviedo y Marcos.—

Durante un partido de fútbol a siete

Un espectador resultó gravemente lesionado

Sabadell, 24. — Un espectador resultó gravemente lesionado en los ojos a consecuencia de un pelotazo lanzado por uno de los jugadores que participaban en un partido de la nueva modalidad de fútbol a siete. El hecho ocurrió en la pista del Arrahona, y el balón dió en pleno rostro al espectador don Carlos Canadell, de cuarenta años, al que se le rompieron las gafas, clavándosele los cristales en ambos ojos. Recogido por varios concurrentes, fué trasladado a la enfermería del campo, donde un médico, al observar la gravedad de las lesiones, ordenó fuese atendido por un especialista. Después de asistido de primera intención se le trasladó a la clínica del doctor Barraquer, en Barcelona, quien le practicó una delicada intervención en los órganos visuales. Se confía que podrá salvar la visión de uno de los ojos y el otro, más gravemente dañado, permitirá al herido ver, aunque muy deficientemente.

Los directivos del club Arrahona, además del seguro de accidentes que tienen concertado, tanto para jugadores, como para espectadores, no han regateado esfuerzo alguno para que el Sr. Canadell fuera atendido por uno de los más eminentes oftalmólogos del mundo.—Alfil.

Fútbol internacional

Argentina vence a Italia por 1-0

Buenos Aires, 24.—En el partido de fútbol celebrado hoy, Argentina ha vencido a Italia por uno a cero.—Alfil.

CICLISMO

Carmelo Morales ganó el Gran Premio de Burgos

En la segunda etapa triunfó Marigil

Burgos, 24. — Se ha disputado la segunda etapa de la Vuelta Ciclista Gran Premio Burgos, con un recorrido de 218 kilómetros, entre Burgos, Ezcaray (Logroño), paso por Miranda y regreso a Burgos.

Se clasificaron en primer lugar René Marigil, en 6 horas, 30 minutos y 42 segundos, seguido de Carlos Pérez, en el mismo tiempo; Carmelo Morales, en 6-31-07; Felipe Alberdi, en 6-31-10; Talamillo y Bibiloni, en el mismo tiempo que el anterior, hasta un total de 30 corredores.

Con el resultado de esta etapa y la de la prueba, Carmelo Morales, con corrida ayer, ha resultado vencedor 11 horas, 56 minutos y 57 segundos y a continuación, René Marigil, con 12-4-8, y Felipe Alberdi, con 12-4-18.

Por equipos, el triunfador ha sido el Indauchu, de Bilbao, seguido del Boxing Club de Villafranca de Oria.—Alfil.

La vida en la Región

Homenaje en Logroño al crítico taurino "Migueliyo"

Mas de 20 millones de ptas. lleva invertidas en un año el Ayuntamiento leonés

BURGOS

VISITA DEL DIRECTOR GENERAL DE CORREOS Y TELECOMUNICACION. — El Director general de Correos y Telecomunicación, don Luis Rodríguez Miguel, ha efectuado el pasado sábado una visita de inspección a los diferentes servicios de su Departamento en Burgos. El señor Rodríguez Miguel revisó con gran atención las distintas secciones, deteniéndose especialmente en comprobar el rendimiento del nuevo servicio postal motorizado que, según es sabido y como vía de ensayo, se estableció en fecha reciente en Burgos y por vez primera en España, siendo perfectamente normal el funcionamiento de los circuitos rurales de esta provincia, dotados de este servicio.

Antes de iniciar su regreso, el señor Rodríguez Miguel giró visitas de cortesía a las autoridades burgalesas y expresó su satisfacción por los informes obtenidos que le hacen confiar en positivos resultados para los servicios de su Departamento.

INTERESANTE PROGRAMA DE LAS FIESTAS DE VERANO BURGALESAS. — Convocada por el Excelentísimo señor Gobernador Civil se ha celebrado en la tarde de ayer una reunión de autoridades y representaciones de diferentes gremios para tratar de organizar en la capital burgalesa unas brillantes fiestas de verano que sirvan para proyectar al exterior el nombre de Burgos, al mismo tiempo que se consigue un atractivo más para los turistas.

El ambicioso programa que se proyecta reune varias representaciones de teatro clásico en la Plaza de Toros, a cargo de la Compañía «Lope de Vega» de Madrid que pondrá en escena «Edipo» y «Julio César» en solemnes funciones de gala. Interesante complemento de estos festivales lo constituyen también una batalla de flores en la Avenida del Generalísimo, exhibición de acrobacia aérea y otros muchos actos de carácter popular.

LEON

MAS DE VEINTE MILLONES EN OBRAS MUNICIPALES.—Bajo el título «Año feliz en obras municipales, el diario «Proa» de León, da cuenta de los magnos proyectos que en un año ha llevado a cabo la Corporación Municipal de la capital. La totalidad de las inversiones que en tan corto espacio de tiempo ha dedicado a tales menesteres se elevan a la muy considerable cifra de más de veinte millones de pesetas y entre las principales obras llevadas a cabo se destacan el magnífico Campo de Deportes de «La Puentecilla», la urbanización de la Plaza de las Cortes leonesas, las grandes innovaciones en el servicio de aguas y el magno proyecto recientemente aprobado sobre desmonte, terminación y transformación del paseo de la Facultad de Veterinaria, que son hitos todos ellos de fecundísima y eficaz labor. Si a ello se añaden la construcción del nuevo mercado de ganados, la pavimentación y urbanización de diferentes vías, la construcción de varios grupos escolares y otras obras de menor importancia, ha de llegarse a la conclusión de que el Municipio leonés, atiende con solicitud y actividad dignas de encomio las necesidades y servicios de su competencia.

COMIENZA LA FERIA

León, 24.—Ha comenzado la feria de ganado vacuno, caballar y mular. No ha estado muy animada, pues no pasan en total de tres mil quinientas cabezas.

El ganado mular se mantiene a precios firmes y en baja el caballar. El ganado vacuno también se ve firme y alto. Las terneras se cotizaron de 20 a 25 pesetas kilo en vivo y los novillos de 16 a 18, también en vivo. La feria continuará mañana.—Cifra.

LOGROÑO

FESTIVAL EN HONOR DEL CRITICO "MIGUELIYO"

Logroño, 24. — Festival organizado por el Club Taurino Logroñés como homenaje al crítico taurino local don Miguel González Carrere «Migueliyo», en sus 40 años de ejercicio de esta crítica.

Novillos de don Ignacio Tincinas, bien presentados pero difíciles.

Joselito Torres, aplausos al torero y pitos al toro.

Juan Montero, cortó una oreja, con vuelta al ruedo.

Pepe Ordóñez, dos orejas y dos vueltas al ruedo.

Antonio Vázquez, ovación y vuelta al ruedo.

Mario Carrión, ovación y vuelta al ruedo.

Antonio León, ovación y vuelta al ruedo.

Todos los espadas brindaron al agasajado.

También formando parte del homenaje, se celebró anoche una cena a la que concurrieron más de trescientos comensales y al final de la cual, el Club Taurino entregó las insignias de la Sociedad al señor González Carrere.

Al homenaje al veterano periodista se adhirieron numerosas personalidades, entre ellas el hijo predilecto de Logroño y ministro del Aire, señor González Gallarza, autoridades provinciales y presidente de la Federación de Asociaciones taurinas de España, así como numerosos Clubs y Peñas taurinas, toreros apoderados, críticos taurinos y aficionados.

BRUJULA DE LOS MERCADOS

es una de las secciones de MIES, Revista mensual de Agricultura y Ganadería, editada por la Unión Territorial de Cooperativas del Campo de Palencia. Una red de corresponsales exclusivos informan directamente a los lectores de las fluctuaciones de los mercados agropecuarios en toda España.

Suscripción anual: 36 pesetas.

MATERIAL ESCOLAR, EN

Aniversario de la rehabilitación de Juana de Arco

Los actos los presidió el Presidente Coty

Ruan, 24.—Bajo la presidencia del presidente de la República francesa, René Coty, se han celebrado los actos conmemorativos del quinientos aniversario de la rehabilitación de Juana de Arco. Han asistido 70.000 peregrinos.

«Entre las grandes lecciones que tenemos que aprender de la deslumbrante epopeya de Juana de Arco —afirmó el presidente— es la virtud de la esperanza en una hora de prueba: La suprema fuerza de una nación que no desea perecer o declinar».

«Una nación —añadió— cuyos hijos vacilaran en dar todo para su salvación no sobreviviría».

A los actos han asistido el Nuncio de Su Santidad y decano del Cuerpo Diplomático, Mons. Paúl Merella; numerosos diplomáticos, cuarenta prelados, cuatro cardenales, cuatro ministros, diputados, senadores y los alcaldes de varias ciudades europeas, entre ellas Bristl y Peddington, Bruselas y Amsterdam.

Los actos terminaron con una magna procesión de antorchas y fuegos artificiales.

El presidente Coty presenció un desfile de las fuerzas francesas y británicas que participaron en las conmemoraciones. Después puso la primera piedra de un museo nacional «Juana de Arco», que será erigido en el lugar donde estaba colocada la piedra en que fué quemada la santa. —Efe.

Fútbol en el extranjero

EL MILAN EMPATO CON UNA SELECCION HOLANDESA

Amsterdam, 24. — El partido de fútbol entre el Milán A. C. y una selección de Holanda, ha terminado con empate a cero.—Alfil.

NORUEGA GANA A DINAMARCA

Copenhague, 24. — Se ha jugado esta tarde el encuentro internacional de fútbol entre Dinamarca y Noruega.

Ganaron los noruegos por 3-2.—Alfil.

Young González, derrotado por el italiano Visintin

Por puntos en diez asaltos

La Spezia, 24.—Young González (España), ha sido derrotado por puntos, por el boxeador italiano Bruno Visintin, en una pelea a diez asaltos.

El español aguantó hasta el final después de haber sido derribado por el italiano cinco veces en los tres primeros asaltos.

En otra pelea a ocho asaltos, Pedro Cahuet, de España, también fué vencido por puntos por Alberto Sertí.—Alfil.

Las modernas gabardinas los trajes más elegantes y las camisas de postín, siempre en la CASA MARTIN MAYOR, 86

ARTICULOS DE ESCRITORIO, EN I. G. DIARIO-DIA

GUIA MEDICA

V. ALONSO ROJO
CIRUGIA - PARTOS - MATRIZ
Plaza Abilio Calderón, 1, segundo

SANTIAGO MORO
MEDICO - PUERICULTOR
Médico ex interno de la Casa Salud Valdecilla
ESPECIALISTA EN NIÑOS
RAYOS X
Consulta de 11 a 2 y de 4 a 6
Mayor Pral., 116, 2.º Telf., 1451

RAFAEL M. ALMEIDA
Médico-Jefe del Hospital Provincial por oposición
RAYOS X
Horas de consulta: de 11 a 2
Mayor Pral., 254, 1.º, izda. Tel., 1563

S. PAJARES GARCIA
Médico Jefe de los Servicios Provinciales de Puericultura, por oposición
Consulta de Puericultura y RAYOS X
Enfermedades de los niños
Calvo Sotelo, (Jardinillos), 3, 1.º dcha.
Horas: de 12 a 2 Teléfono, 1650

AGUSTIN P. HIGELMO
CIRUJANO
Sanatorio "Jesús Nazareno"
(Jardinillos), de 12 a 2 Tel., 1802

C. RODRIGUEZ PASCUAL
Director del Dispensario Oficial Dermatológico y Antivenéreo (por oposición)
ENFERMEDADES DE LA PIEL
Ulceras de pierna - Varices - Hemorroides - Enfermedades ano-rectales
Consulta de doce a dos V. Calderón, 7 Teléfono, 2108

D. DACIO CRESPO H. DE MEDINA
JEFE DE LOS SERVICIOS DE CIRUGIA DEL HOSPITAL PROVINCIAL POR OPOSICION
Consulta de 12 a 2 y de 4 a 6
Teniente Velasco, 1 (detrás de la iglesia de San Lázaro).-Tel., 1456
Operaciones y urgencias: Clínica San Bernabé.—Telf., 2100

E. ROBLES
José Antonio, 47, 1.º (Salón) de once a una y media. Tel., 1413
ENFERMEDADES DE LA PIEL
Cáncer. Tumores. Ulceras. SIFILIS VENEREAS
ENFERMEDADES DE LAS VIAS URINARIAS Y GENITALES
Electroterapia. (Diatermia, onda corta, Electrocoagulación, Rayos U. Corrientes, etc.). Nieve carbónica. Análisis

FELIPE MARTIN R. ESCOBAR
Médico Electro-Radiólogo
TOMOGRAFIAS. — Radiografías seriadas. — Aparato portátil.
ULTRASONIDO. — Onda corta. — Corrientes eléctricas
Consulta de 11 a 2 y 4 a 6. Plaza de León, 2. Teléfono, 1352

JULIO AGUADO MATORRAS
MEDICO EX-INTERNO DE LA STAEDTISCHE Frauenklinik de Bremerhaven (Alemania)
ENFERMEDADES Y CIRUGIA DE LA MUJER. PARTOS
Consulta, de once a una y de cuatro a seis. Mayor, 130, 2.º
Teléfonos: Consultorio: 2934. Domicilio particular: 2005
Operaciones y Urgencias: Sanatorio de San José (O. S. 18 de Julio). Tlf. 1540

PROF. DR. CESAR FERNANDEZ-RUIZ
Profesor de Ginecología de la Facultad de Medicina
Jefe de la Maternidad — Maternólogo del Estado
CIRUGIA DE LA MUJER. — PARTOS
CONSULTA DIARIA, de 12 a 3
Mayor Principal, 33. Teléfono, 1533 Palencia
Operaciones y partos: Clínica "San Bernabé"

MONTESA

"Brio 80" 1956

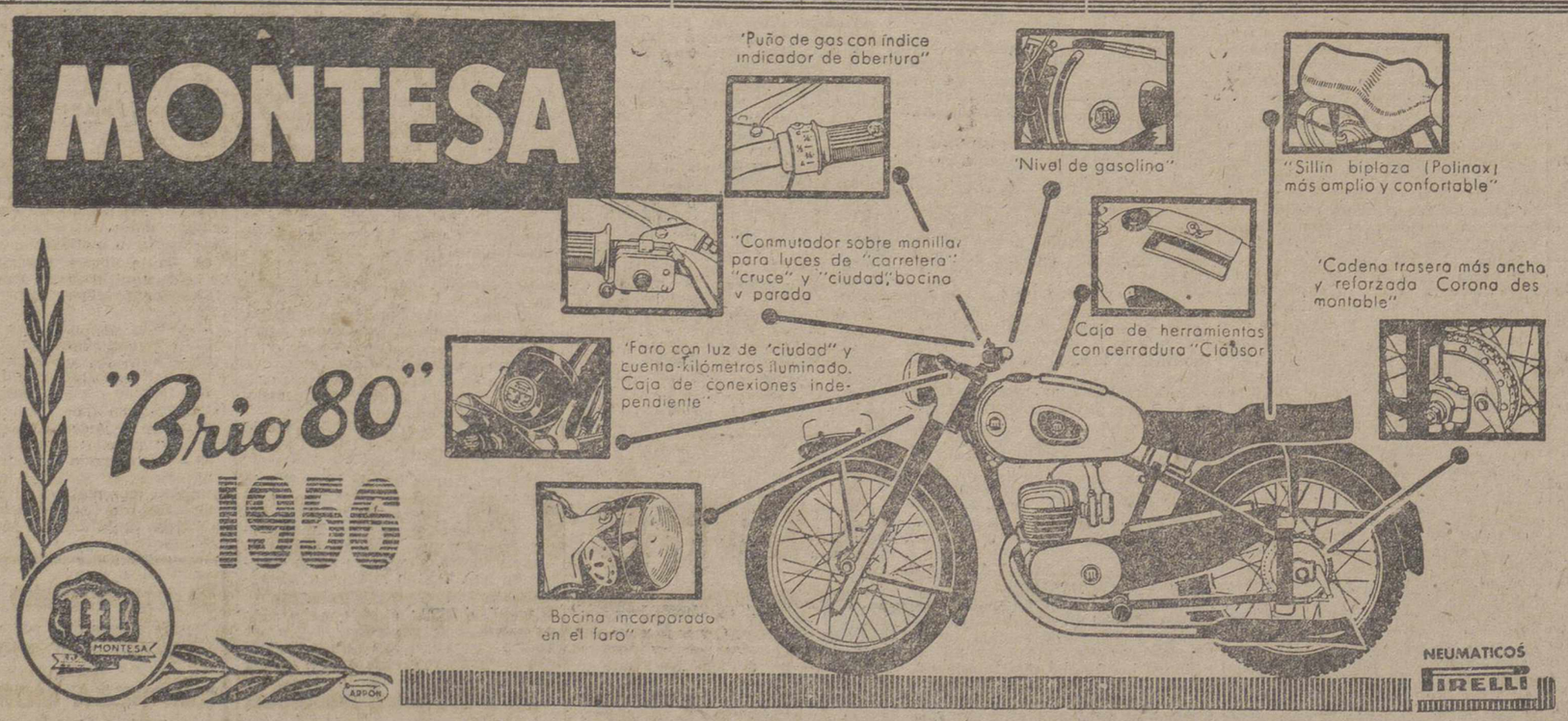

DISTRIBUIDORES PARA LA PROVINCIA: "AUTO-GARAJE EUROPA"
Avenida Casado del Alisal, 1 y 3 - PALENCIA - Teléfono 3235

MOTO CLUB PALENTINO
Excursión a Burgos, el día 29, en motos y autocar
Salida: 9 mañana y Regreso: 11 noche
Inscripciones y detalles:
Garage FELIX DEL PASO y Talleres BODERO

M.C.D.2022

Marcos de Celis obtuvo el domingo en Madrid un triunfo apoteósico

Su extraordinaria faena al tercer toro fué premiada con petición unánime de orejas, dos vueltas al ruedo y bronca al Presidente por no conceder los trofeos

Por fin, la "Cátedra" madrileña ha "descubierto" al torero palentino

Por ALAMARES

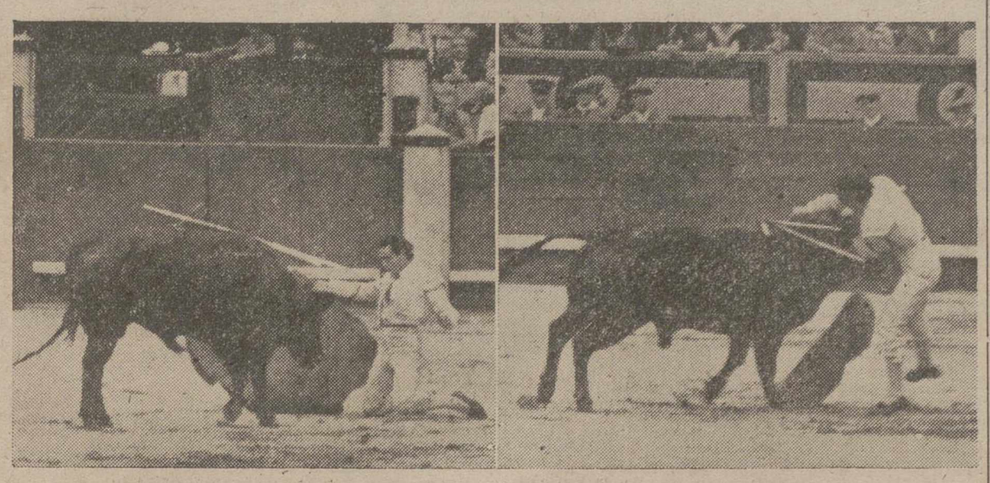

Dos momentos de la magistral faena de Marcos de Celis al tercer toro de la corrida del domingo en Madrid: un emocionante rodillazo y la gran estocada, volcándose sin trampa ni cartón, sobre el morrillo. (Foto Cifra).

(Crónica de nuestro enviado especial «Alamares»).

Hasta ayer domingo, 24 de junio, festividad de San Juan, la Plaza Monumental de «Las Ventas», universidad taurómaca del mundo, ejercía una especie de «jettatura» sobre el torero palentino Marcos de Celis. A pesar de que en ella había logrado dos éxitos notables lo cierto es que, a lo largo de seis actuaciones, el «torero de la tierra de las mantas»— como la mayoría de «dos de la cátedra» llaman a nuestro paisano,— no habían podido ver en la plenitud de su arte, de su valor, de su potencia taurina al diestro que en otros muchos ruedos había obtenido triunfos clamorosos.

Ayer se rompió esa «jettatura». Madrid —la «élite» de la afición madrileña, una incondicional minoría selecta de la Tauromaquia— ha visto, por fin, una faena típicamente «celista», faena de diapasón dramático, de ritmo brillante y de melodía heroica, faena que, ante el público más exigente de España, convenció a «tirios y troyanos», porque siendo casi tremendista por la emoción y el riesgo, era también la faena de un torero maestro y cuajado que torea con el dominio, el temple y el mando de las grandes figuras.

Esta, en mi opinión, ha sido la gran revelación para muchos. Ver a un Marcos de Celis al margen de esa aureola, un tanto falaz, que se le había forjado, como torero simplemente de valor y «para la galería», como torero de ferias provincianas que no podía medirse por el rasero de las llamadas «primeras figuras».

Ayer la «Cátedra» abrió los ojos asombrada al «descubrir» a un diestro con inspiración, cuadratura y sello de primera figura que nada tiene que envidiar a la media docena de «mandamás» del toreo.

Yo estaba convencido de que ese éxito tenía que llegar. Lo supe desde su alternativa en Valencia, donde a pesar de su mala suerte con el acero Marcos de Celis se «codeó», de igual a igual, con dos maestros como Julio Aparicio y Antonio Ordóñez, sin desmerecer un ápice de ellos.

Esto es lo que muchos aficionados madrileños —que habían «visto» a Marcos en otra tónica— ni siquiera podían sospechar.

A partir de ayer, ya nadie duda en Madrid que Marcos de Celis tiene derecho a ser considerado como una primera figura del toreo.

UNA FAENA PARA LOS ANALES TAUROMACOS

Su triunfo de apoteosis fué con un toro de don Manuel Arranz, negro listón, señalado con el número 70 de la ganadería y de nombre «Granizo». Vale la pena reseñar estos datos para los anales taurómacos, porque la lidia y muerte de este toro fué realmente memorable.

El que salió en tercer lugar, también de Arranz, se llamaba «Gavioto» y aunque saltó a la arena con mucho gas, un pequeño sector del público protestó por estimar que tenía escasa presencia. El presidente, esta vez, no se hizo rogar mucho. Inmediatamente sacó el pañuelo verde y fué devuelto, sin tardanza, al corral. Soltaron a continuación el que estaba preparado para cerrar plaza que era el reseñado, número 70, de la misma ganadería salmantina.

Fué un toro bravo, terciado, con casta y genio de la buena. Hizo magnífica pelea con los caballos y con los de a pie. No era el torito pastueño, entendámonos, sino un toro picante y corajudo que se comía la tela y que necesitaba para domeñar su casta todo un torero frente a él. Y éste fué, por suerte, Marcos de Celis.

De salida le recibió el palentino con unas verónicas bajando las manos y aguantando la embestida, erguido como un huso, con los pies juntos clavados en la arena y cargando la suerte sobre la mano que manda en un leve y majestuoso movimiento.

Estalló la primera ovación que como una tempestad de entusiasmo, habría de ir en aumento. «Campoy» le puso la primera vara sin hacer mucha sangre, y Marcos quitó por «chicuelinas» muy airosas, escuchando la segunda ovación.

Otra vara, ésta con recargo, pues el animal encelado no se desprendía del caballo y el presidente —bien asesorado— cambió el tercio.

¡A TAL SEÑOR, TALES SERVIDORES!

«Faroles» cogió los palos, y al cuarteo, con sitio y precisión magistral, clavó uno de los mejores pares de banderillas que he visto en mis ya largos años de aficionado.

Repitió Bellido, con acierto, y cerró el tercio «Faroles», con otro par de ejecución magnífica.

Fué uno de los toros que mejor hemos visto banderillear por subalternos desde hace muchos años y el público, estimándolo también así, tributó a los magníficos peones de Marcos de Celis, una justísima y unánime ovación que se prolongó hasta que el diestro cogió los trastos para brindar.

Me complace poder decir que hoy el torero palentino lleva una de las mejores cuadrillas con «Faroles», Bellido y Gaspar Jiménez.

La lidia de este toro ordenada, rápida, precisa con los capotazos justos y estando cada uno en el sitio que le corresponde, así lo demuestra. ¡A tal señor, tales servidores!...

Brindó Marcos a S. A. I. el Príncipe de Camboya que, teniendo a su lado al Marqués de la Valdavia, ocupaba el palco de la Diputación Provincial.

Y se fué al toro. Le recogió por bajo con unas dobladas inteligentes y poderosas para sosegar el genio del de Arranz. Dobladas largas y dominadoras, sin castigar con exceso, suaves y mandonas para ahormar y encauzar la torrentera del genio del animal.

Conseguido su intento de refrenar la furia descompuesta del astado, Marcos se distanció, echándose la muleta a la izquierda, la llamada mano de los billetes. Dibujó una tanda de cuatro naturales impecables, aguantando impávido, con una perfecta rotación de muñeca y cintura, para cerrar con el obligado remate pectoral.

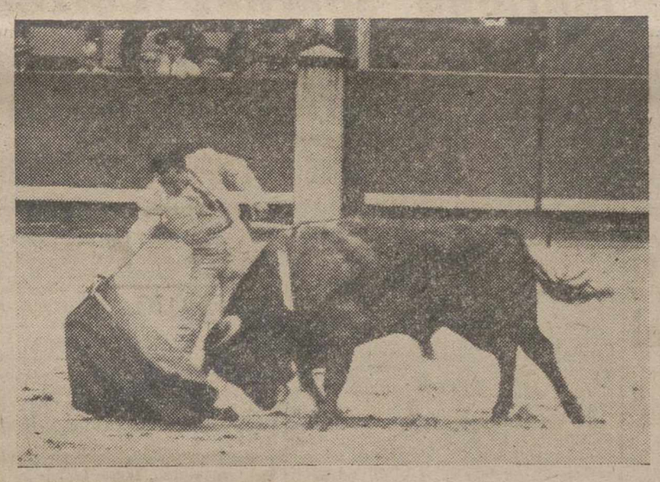

Un magnífico derechazo al toro de Arranz en el que el diestro palentino alcanzó un éxito clamoroso. (Foto Cifra)

Con la flámula en la diestra, toreó a la redonda girando lento como explicando prácticamente la teoría del toreo de temple y mando. El toro embebido en la muleta iba por donde el torero —EL LIDIADOR— le «mandaba» con el poderío y la elegancia de los grandes maestros.

Viéndole torear así pensaba yo para mis adentros, mientras los graderíos jaleaban, entre «olés» delirantes, y la ciencia torera del palentino: ¿Qué es lo que tiene que aprender, de quién tiene que aprender, a quién puede envidiar como torero Marcos de Celis?...

La faena subía de tono en brillo y profundidad. Era como el orto de un «astro», cuyos resplandores inundaban de luz el monumental «coso» de «Las Ventas», paradójicamente vestido de gris en tarde de cielo plomizo y tormentoso.

Y eso era, sin duda: el orto de una gran figura que deslumbraba a todos con sus reverberos irisados por toda la gama del toreo artístico, magistral y al mismo tiempo, pasional.

LA SINFONIA PATETICA «CELISTA»

Porque esa fase —la sinfonía patética «celista»— vino a continuación. Después de unos adornos inspiradísimos, cambios de mano, giraldillas, y toda la filigrana torera, Marcos ante la misma cara del toro dió su emocionante «celisina», ese inverosímil molinete con las dos rodillas en tierra en que la muleta se ciñe a la cintura como una sierpe escarlata y lame las astas del toro, dejándole burlado y como paralizado de estupor ante el valor y el arte del torero. Y a continuación la serie de siete muletazos con ambas rodillas en tierra, saliendo limpio en el dramático encuentro en un terreno inverosímil y con una destreza inexplicable.

¿Es posible torear de rodillas?... ¿Es ortodoxo torear de rodillas?... La interrogante fué contestada por el torero de Palencia que trae esta «novedad», esta «revolución» o este renacimiento —porque el toreo de rodilla es clásico— a la fiesta: la de su toreo de hinojo con temple y con mando. La «cátedra» se maravilló. La Plaza era un volcán a punto de erupción. Resonaban los graderíos como un cráter hirviente de lava de entusiasmo. Antes de montar el acero ya flameaban los pañuelos.

¡ASI SE MATAN LOS TOROS!

Marcos se perfiló en corto. Dobló la pierna derecha, y atacó en recto (haciendo la cruz» como mandan los cánones, es decir vaciando con la muleta para dejar hundido el acero hasta la bola en todo lo alto. La mano había llegado al pelo. ¿No era ésta la ejecución perfecta de la suerte de matar?...

El toro vacilaba, herido de muerte. Marcos había salido ligeramente enfrontillado del encuentro de tanto «atracarse de toro». El estoque, cierto es, había quedado algo perpendicular y con ligera salida por la parte baja.

El toro tardó en caer y Marcos hubo de emplear por tres veces el cerviguillo. No importa. La faena había sido de antología y la manera de entrar a matar, sin trampa ni cartón bien valía las orejas. Porque un toro puede estar bien o mal matado, aunque tarde en caer o se desplome en un instante. «Granizo» estuvo bien matado. ¿Hacía falta más para otorgar los máximos trofeos?... Por lo visto, sí, según el severísimo y a veces, también, elástico criterio del «Usía» madrileño.

Los pañuelos flamearon unánimes. ¿Hubo algún espectador que no agitase el suyo? El plebiscito era concluyente. Pero el presidente no se ablandó y el toro fué arrastrado sin desorejar. En compensación, el público obligó a Marcos de Celis a dar dos vueltas al ruedo, que si el diestro hubiese tenido el «teatro» que otros tienen, igual pudieron ser tres o cuatro. Y la bronca al «Usía» por desatender la petición del público que en la Plaza madrileña no es soberano, fué de las de árbitro de fútbol.

Sombreros, chaquetas, flores y un tableteo ensordecedor de aplausos, subrayó el triunfal y doble recorrido del anillo por el torero palentino. Un vendedor de cerveza comentó al lado nuestro: ¡Esta es la mejor faena que hemos visto esta temporada!

ALARDE DE VALOR Y DE CIENCIA TORERA

El toro que cerró plaza era un sustituto, de Rodríguez Santana. Fué el «garbanzo negro» entre los seis lidiados. Peligroso y con mucha casta, pero de la mala. Marcos de Celis, que ayer salió decidido a dejarse ver en todos los aspectos en este toro, quiso sentar cátedra de lidiador.

Desafiando temerariamente el peligro, le recibió con tres espeluznantes faroles ambas rodillas en tierra y le instrumentó una tanda de soberbias verónicas que fueron ovacionados.

La faena fué un derroche de valor estoico. Cruzándose de manera inverosímil, encelando al toro quedadote y a la defensiva, poniéndole como celo el muslo en el pitón contrario, la muleta baja pendulando a la espalda, consiguió algunos redondos templados y otros muletazos que nadie podía esperar de un toro que derrotaba alto y sólo tenía media arrancada.

No se podía hacer mayor alarde de voluntad, de valor y de ciencia torera. Marcos le despachó de un pinchazo bien señalado, pero en lo duro y una media lagartijera.

El público no se movió de los asientos, como tantas otras veces. Esperó que el toro fuera arrastrado y, de pie, despidió con una calurosa ovación al torero palentino que con su capote de paseo sobre los hombros y escoltado por su cuadrilla eruzo despacio el anillo hasta la puerta de salida agradeciendo los aplausos con la montera en la mano en un gesto de despedida que parecía querer decir:

—¡Hasta la próxima Feria de San Isidro en que volveré de primera figura!

Juan Posada, gran torero en su primera época, es hoy sólo un recuerdo, un triste recuerdo de lo que pudo ser y no ha sido. Desperdició lamentablemente sus dos toros. Y en su segundo, grande y cornalón, pero sin muchas dificultades, no tuvo arrestos ni siquiera para «taparse». Triste ocaso de un diestro que estuvo a punto de ser un «astro» rutilante.

El madrileño Alfonso Merino no está en la decadencia, sino en un momento de dilema hamletiana. Puede ser o no ser. Ese es su problema. Ayer le vimos en sus dos toros con destellos de buen torero, fino y elegante. Pero vacilante y torpe con el acero. ¡Lástima, porque Merino es de los que gustan y tiene las simpatías del público madrileño!... En su segundo escuchó un aviso. A pesar de todo, Alfonso Merino todavía puede ser.

Y después de ver triunfar a Marcos de Celis en la primera plaza del mundo, permítaseme la pequeña vanidad de recordar el pronóstico, que ya hace cuatro años, cuando todavía muchos discutían al torero de «La Puebla», nos permitimos escribir como final de la crónica de la primera novillada con caballos que toreo en Valladolid, alternando con «Chacarte» y «El Turia»:

—¡Palencia tiene un torero... y de billetes!

Hoy pensamos lo mismo que hace cuatro años.

Tres grandes corridas de toros para la feria de San Antolín

"Litri", Antonio Ordóñez, "Antoñete", Chicuelo II, Antonio Bienvenida, César Girón, Gregorio Sánchez y Marcos de Celis figuran en las combinaciones

El empresario de nuestra plaza, don Antonio González Vera, se ha detenido en nuestra capital, de paso para León.

Durante su estancia nos ha dado a conocer los sensacionales carteles que ha ultimado para la Feria de San Antolín. Sensacionales hemos dicho y creemos que el adjetivo es adecuado.

Todas las grandes figuras del momento taurino integran las combinaciones. Serán tres corridas de toros, «récord» sin precedentes en nuestra Feria, respondiendo a la categoría taurina que ha adquirido Palencia.

Las corridas se celebrarán los días 1, 2 y 9 de septiembre, de acuerdo con los siguientes carteles:

Día 1: Toros de Antonio Sánchez, para «Litri», Antonio Ordóñez y «Antoñete».

Día 2: Toros de Manuel Arranz, para Chicuelo II, Gregorio Sánchez y Marcos de Celis.

Domingo, 9: Toros de María Teresa Oliveira, para Antonio Bienvenida, César Girón y Marcos de Celis.

La sola enunciación de los carteles nos releva de toda ponderación. Si los carteles no son rectificados, la Feria de San Antolín no tendrá nada que envidiar a las primeras de España.

MARCOS DE CELIS, CONTRATADO PARA PALMA DE MALLORCA Y BARCELONA

El empresario y apoderado don Antonio González Vera, ha ofrecido al diestro palentino y su antiguo poderdante Marcos de Celis, dos contratos para Palma de Mallorca y Barcelona.

DIETARIO

Martes 26 de Junio de 1956

SANTORAL. — Santos Juan y Pablo, hs., Virgilio, Salvio, obs., Pelayo, niño, Superior, mrs., Antelmo, obispo, Maxencio, pb.; David, erm. (Misa: Santos Juan y Pablo. Color: Rojo).

Sale el sol a las 4'45 horas y se pone a las 19'49 horas. Sale la luna a las 21'39 horas y se pone a las 7'46 horas.

REFRAN.—La mujer del escudero, grande la bolsa y poco dinero.

ARTICULOS DE ESCRITORIO, EN I. G. DIARIO-DIA

EL TIEMPO EN PALENCIA

Barómetro: A las 18 de ayer, 699'8. A las 3 de hoy, 700'2. — Temperaturas: Máxima de ayer, 22'4. Mínima de hoy, 9'0. —Dirección del viento: A las 18 de ayer, N. E. A las 8 de hoy, N. E. Humedad relativa media, por 100.

EFEMERIDES. — 1828: Nace en Villalcón don Pelayo González Conde, obispo de Cuenca. — 363: Muere el emperador Juliano. — 1508: Inauguración de la Universidad de Alcalá. — 1541: Asesinato de Pizarro. — 1714: Paz de Utrecht entre España y Holanda. — 1852: Nace Antonio Gandi. — 1949: Muere Lerroux.

Toros

Cogida de Chamaco en Tolosa

En León no compareció César Girón y la autoridad suspendió la corrida después de un formidable escándalo

El domingo hubo corridas en Madrid, Barcelona, Badajoz y Cabra

CORRIDAS

EN LEON SE SUSPENDIO LA PRIMERA DE FERIA

León, 24. — La primera corrida de Feria se ha suspendido por orden de la autoridad. Al comenzar el espectáculo y hacer el paseillo los diestros, sólo salieron, de los tres, Julio Aparicio y Manolo Vázquez. El público exteriorizó su protesta por no encontrarse entre ellos César Girón.

Después se anunció que éste se encontraba enfermo, en León, al parecer, con 39 grados de fiebre. Esta explicación no satisfizo al público que continuó las protestas, armándose un formidable escándalo que duró casi 35 minutos, durante los cuales se arrojaron botellas, almohadillas y otros objetos al ruedo. El escándalo fué cuando ya estaba en el ruedo el primer toro, y tuvo que ordenarse la suspensión de la cirrida. Es la primera vez que se ha dado este caso en León.—Cifra.

BUENA CORRIDA EN CABRA

Cabra, 24. — Toros de Pérez Tabernero. Uno de rejones, para Landete y seis de lidia ordinaria, para Martorell, Dámaso Gómez y Joselillo de Colombia. Entrada floja.

Landete, fué premiado con ovación, una oreja, vuelta y saludos.

Martorell hace una faena lucida y variada. Mata de una entera y descabello. Ovación y salida. En su segundo, realiza faena inteligente. Sigue muy torero y termina de una estocada. Dos orejas, ovación y vuelta.

Dámaso Gómez, estuvo muy artista en su primero al que despachó de media y descabello. (Una oreja, vuelta y salida). En su segundo, hizo una buena faena. Mató de dos pinchazos y una entera. Dos orejas, vuelta y salida.

Joselillo de Colombia, en su primero, hace una faena entre música y ovaciones. Una estocada corta y descabello. (Dos orejas, petición de rabo y dos vueltas). En su segundo, hizo una faena lucida y temeraria, para una entera que basta. Dos orejas, rabo, ovación y vuelta. Los tres diestros son paseados a hombros por el anillo y así son sacados a la calle. —Cifra.

PRIMERA DE FERIA EN BADAJOZ

Badajoz, 24. — Primera corrida de Feria. Siete toros de Soto.

El rejoneador portugués Conde, ovacionado en rejones y banderillas, descabella certeramente al toro que queda en el centro del ruedo con una pata rota. Ovación, dos orejas, rabo y vuelta al ruedo.

Rafael Ortega, en su primero, faena incolora y media estocada que basta. División de opiniones. En el otro, faena de aliño protestada por el público, una ladeada y descabello a la primera. Bronca.

Joselito Huerta, en su primero, que es protestado, faena breve. Una estocada. Silencio. En su segundo, buena faena, dos pinchazos y una entera. Ovación, una oreja, vuelta y salida al tercio.

Gregorio Sánchez, metiéndose en el terreno del toro, faena aplaudida, un intento y una entera que basta. Aplausos y vuelta. En el último de la tarde, faena voluntariosa, para media y una gran estocada. Ovación, vuelta y saludos.—Cifra.

ANTOÑETE Y BERNADO, CORTAN OREJAS EN BARCELONA

Barcelona, 24. — Corrida de toros en la Monumental, con buena entrada. Seis de don Salvador Guardiola, bien presentados y bravucones.

Antoñete, es aplaudido en su primero. En el segundo, es ovacionado. Corta una oreja y da la vuelta al ruedo.

Chicuelo II, ovación y vuelta en el primero. En el segundo, ovación y saludos.

Bernadó, en su primero, es aplaudido. Oyó un aviso. En el último, ovación, una oreja y vuelta de despedida.—Cifra.

NOVILLADAS

COGIDA DE CHAMACO, EN TOLOSA

Tolosa, 24. — Novillos de Martínez Elizondo, para Jaime Ostos y Chamaco. Plaza llena.

Ostos, estuvo muy artista y cortó las dos orejas en su primero, y las dos orejas, el rabo, con dos vueltas al ruedo y salida a hombros, en su segundo.

Chamaco, después de iniciar faena artística y valiente, fué cogido y pasó a la enfermería, donde le apreciaron una herida de siete centímetros de profundidad en la pierna derecha. Ostos se encargó de despachar a los dos novillos de Chamaco.

Después de ser asistido en la clínica de Nuestra Señora de Izaskun, Chamaco fué trasladado en una ambulancia a Madrid.—Cifra.

NOVILLADA DE «OREJAS»

Alicante, 24. — Lleno hasta la bandera. Novillos de Víctor Marín, de Ciudad Real.

Angel Peralta en el suyo, ovación, una oreja y vuelta.

El Tino, en su primero, dos orejas y vuelta, y en el otro, pitos.

Rafael Girón, ovación y vuelta en su primero, y pitos, en su segundo.

Curro Girón, ovación, una oreja y vuelta, en su primero, y gran ovación, dos orejas y vuelta al ruedo, en el último.—Cifra.

SALDAÑA Y CACERES, SALEN A HOMBROS, EN VALENCIA

Valencia, 24. — Tres novillos de Garzón y otros tres de Barcial.

Jose Caceres, de Colombia, ovación y vuelta en su primero, en el otro, ovación y vuelta.

José Ramón Tirado, de Méjico, en su primero, resultó cogido al dar un farol de rodillas. Acabó con el bicho, Cáceres.

Carlos Saldaña, de Venezuela, en su primero, palmas. En el quinto, en sustitución de Tirado, silencio. En el que cierra plaza, gran estocada, para ovación, una oreja y vuelta al ruedo.

Saldaña y Cáceres, salieron a hombros.

Tirado, presenta herida contusa con colgajo de forma triangular, situada en la región malar izquierda hasta la zona nasal y termina en la comisura del labio superior penetrando en cavidad bucal. Pronóstico menos grave.—Cifra.

EN HUESCA

Huesca, 24. — Novillos de Quintana, de Añover del Tajo, grandes y nobles y de mucho poder. El segundo y quinto, aplaudidos en el arrastre, y el primero, pitado.

Pedro Pulido, en su primero, pasó a la enfermería con un varetazo en la cara. Mató Manolo Cadenas, y fué aplaudido. Pedro Pulido, en su segundo, aplaudido.

Manolo Cadenas Torres, realizó dos buenas faenas y perdió las orejas al matar.

Mario Granero, faenas vistosas, alegres y valientes, cortó una oreja en cada uno de sus dos enemigos. Salió a hombros.—Cifra.

EN MEDINA DE RIOSECO

Medina de Rioseco (Valladolid), 24. —Novillada de Feria. Ganado de Alvaro Domecq, tres buenos y uno manso y peligroso.

Antonio Mahillo, en su primero, ovación, dos orejas, vuelta; en el otro, ovación, una oreja y vuelta

Pedro Sanz, en su primero, ovación y una oreja, y en el último, ovación y dos orejas.

Los dos espadas, salieron a hombros de la plaza.—Cifra.

NOVILLADA SUSPENDIDA EN CARABANCHEL

Madrid, 24. — A causa del tiempo, se ha suspendido la novillada anunciada para esta tarde en la plaza de Carabanchel, en la que Sérvulo Azuaje, Francisco Aguila «Vaquerito» y Luis Grimaldós, iban a despachar novillos de Natera.—Cifra.

EN PUERTO DE SANTA MARIA

Puerto de Santa María (Cádiz), 24. —Seis novillos de Arturo Pérez.

José Martínez Limeño, en su primero, varios pinchazos y descabello. A su segundo, entera y descabello.

Juan García Mondeño, en su primero, ovación y vuelta, y en su segundo, es volteado y pasa a la enfermería. Limeño, desconfiado como en los suyos, lo despacha de media que basta. Ovación y vuelta.

José González «Pepillo», en su primero, ovación, una oreja y vuelta, y en el último, ovación, petición de oreja, vuelta y salida en hombros. —Cifra.

EN CASTELLON

Castellón, 24. — Seis novillos de Enrique Pérez de la Concha, mansos y huidizos, para Antonio Palacios, Antonio Escobar y Ramón Andrade.

Palacios, ovación y vuelta en su primero. En su segundo, también dió la vuelta al ruedo y volvió a ser ovacionado.

Antonio Escobar, en su primero, faena valiente. (Ovación, dos vueltas y petición de oreja). En su segundo, hizo una faena variada y artística que fué ovacionada.

Ramón Andrade, estuvo bien. (Ovación, vuelta y petición de oreja). En el último, también fué ovacionado y dió la vuelta al anillo.—Cifra.

DE LOS RIOS GANA LA OREJA DE ORO DE HELLIN

Hellín (Albacete), 24. — Novillos de don Angel Gómez, bravos.

La rejoneadora Paquita Rocamora, se lució con banderillas y rejones. Mató de un buen rejón. Gran ovación, dos vueltas al ruedo, dos orejas y el rabo.

Santos Sáez, ovación y petición de oreja en el primero. En el segundo, fué muy aplaudido.

Juan de los Ríos, fué aplaudido en el primero. En su segundo, ovación, dos orejas, rabo y dos vueltas al ruedo. Consiguió la oreja de oro que se disputaba.—Cifra.

EN CORDOBA

Córdoba, 24. — Novillos de José de la Cova, para Antoñito Rúa y Pedrín Castro, ambos de Córdoba.

Antoñito Rúa, faena de aliño en el primero. En el otro, ovación y saludos.

Pedrín Castro, torea con precauciones. Aplausos y vuelta. En el último, buena faena que se ovaciona. Los dos diestros son despedidos con aplausos.—Cifra.

EN ZARAGOZA

Zaragoza, 24. — Seis novillos desiguales de don Juan Tabernero de Miguel, de Salamanca.

Pedro Valdivielso, que puso buenos pares de banderillas, en su primero, ovación y vuelta. En el otro, aplausos.

Antonio Romero, de Sevilla, pinchazo y estocada en su primero, en el que fué ovacionado y dió la vuelta al ruedo en el quinto, tras dos pinchazos y dos estocadas.

Manuel Morillo, en el tercero, aplausos. Oyó palmas en el que cerró plaza.—Cifra.

NOVILLADA DE LOS CHOFERES, EN PAMPLONA

Pamplona, 24. — Novillada del Montepío de Chóferes de San Cristóbal. Lleno. Reses de Jesús Díaz, mansos y difíciles.

Jesús Zúñiga, ovación y vuelta en el primero; una oreja en el segundo.

Manuel Valle «Vallito», tres avisos en el primero, y ovación y oreja en el segundo.—Cifra.

EN ALBACETE, SE SUSPENDIO LA NOVILLADA AL TERCER TORO

Albacete, 24. — Novillos de Dionisio Rodríguez, del campo de Salamanca, para José Gómez Cabañero, Abelardo Vergara y Emilio Redondo. La novillada se tuvo que suspender al tercer novillo a causa de la lluvia.

Cabañero, no hizo nada destacable en el que lidió.

Vergara, cortó las dos orejas, el rabo y dió la vuelta al ruedo.

Redondo, cortó también las dos orejas y dió la vuelta al anillo. —Cifra.

EN PUERTOLLANO

Puertollano, 24. — Seis novillos de Covaleda, que resultaron buenos los dos primeros, y mansos y de media arrancada, los restantes.

José Cisterna, ovación y vuelta en sus dos novillos.

Luis Alviz, dos orejas en uno, y una oreja en el otro.

Martín Sánchez, ovación y vuelta en uno, y aplausos en el otro.—Cifra.

COGIDA MENOS GRAVE DE PACO HEERNANDEZ

Baeza (Jaén), 24. — Novillos de Juli César Bueno.

Paco Hernández, dos orejas, rabo, vuelta, salida; en el segundo, que le cogió, fué ovacionado y cortó una oreja.

Víctor Quesada, ovación, dos orejas, rabo, vuelta, salida; los mismos trofeos en el otro. Salió a hombros.

El diestro Paco Hernández, fué asistido de un puntazo corrido en la cara anterior interna del muslo derecho tercio superior, de pronóstico menos grave.—Cifra.

CORPAS, EL TRIANERO Y LUQUIN, EN PALMA

Palma de Mallorca, 24. — Novillos del Marqués de Albaserrada.

Paco Corpas, palmas, en su primero; ovación, oreja y vuelta en el segundo y palmas en el tercero.

El Trianero, ovación y vuelta en su primero; silencio en el segundo y ovación, oreja y vuelta en el tercero.

Héctor Luquín, mejicano, fué cogido al hacer su primer quite, resultando con ligera conmoción cerebral. —Cifra.

NOVILLADA EN LEGANES

En Leganés se lidiaron novillos de Ortega, que cumplieron. El rejoneador Marianito Cristóbal, cortó dos orejas y rabo. Morenito de Madrid, cumplio. Paquito Herrero, cortó una oreja.

UNIVERSITARIO: Cuando te matricules, cuida, por tu propio interés, de pagar la cuota del Seguro Escolar.

LA CORRIDA DE MADRID

Referencia del crítico de "Cifra"

Madrid, 24. — Plaza Monumental. Tres toros de Manuel Arranz, dos de Escudero Calvo y uno de Rodríguez Santana, fueron lidiados esta tarde, por los espadas Juan Posada, Alfonso Merino y Marcos de Celis. Media entrada.

El Príncipe Norodom de Camboya, presenció la corrida desde el Palco de la Diputación. Los tres matadores le brindaron la muerte de sus primeros toros.

De los seis toros anunciados de Manuel Arranz, sólo se lidiaron tres. Dos fueron desechados en el reconocimiento por falta de presentación y otro protestado por igual causa y devuelto a los corrales. Los tres que se lidiaron, los primeros de la corrida, dieron buen juego, lo mismo que el cuarto y quinto, de E. Calvo (antes Albaserrada). El último, de Rodríguez Santana, escurrido de carnes, tuvo mal estilo.

Juan Posada, estuvo voluntarioso en su primero, al que mató de estocada buena. División de opiniones. En el otro, hizo faena de aliño para estocada y descabello al segundo golpe. Pitos.

Alfonso Merino, toreó con temple en redondo y al natural y fué aplaudido. Mató de pinchazo, estocada y descabello al cuarto golpe. Escuchó palmas.

En el quinto, hizo una buena faena sobre ambas manos que se jaleó. Estuvo mal con el pincho que clavó dos veces para intentar ocho veces el descabello. Oyó un aviso.

Marcos de Celis, toreó magníficamente con la capa toda la tarde. En su primero, hizo una gran faena de muleta, en la que hubo pases por bajo, redondos, naturales ligados con el de pecho, molinetes de rodillas y pedresinas ajustadísimas entre olés y ovaciones. El público pide la oreja antes de que entre a matar. Clava todo el estoque, un poco atravesado y descabella al cuarto golpe. Hay gran ovación. Petición de oreja, que el presidente no concede, dos vueltas al ruedo y salida a los medios. En el que cerró plaza, de feo estilo, estuvo valentísimo y mató de estocada corta y descabello. Fué despedido con una gran ovación.

Los toros pesaron en bruto: 470, 500, 460, 506, 509 y 470 kilos, respectivamente.—Cifra.

Lambretta

MÓTO SCOOTER

ENTREGAS EN EL ACTO

AUTO-LOCOMOCION

MAYOR PRAL., 14 — PALENCIA

M.C.D.2022

Otro premio de 500 pesetas del Coñac MAJESTAD, en Cervera de Pisuerga

Ha correspondido al acreditado Café-Bar SEVILLANO

En cada caja de doce botellas, existen cuatro importantes premios

La fotografía recoge el simpático acto celebrado en el prestigioso y conocido Café-Bar Sevillano de Cervera de Pisuerga, con motivo de la entrega que a don Tomás Macho Proaño, dueño del establecimiento, le hizo del premio de 500 pesetas del Coñac «Majestad» don Santos Aguayo, apoderado Gerente del Almacén de Coloniales Aurelio Cuesta Medina, exclusivista de dicha marca viajante de dicho Almacén y Angel Rodríguez, a presencia del inspector de Ventas de Bodegas Sancho S. A., señor San José Centeno, y de su distinguida y numerosa clientela, siendo invitados todos los asistentes al acto, que aparecen degustando el formidable coñac «Majestad».

El propietario del conocido Café-Bar Sevillano, que aparece satisfecho, confía en que su suerte le depare más premios de 500 pesetas, sin contar con otros de menor cuantía. Nos cuesta abordarle, debido a la gran concurrencia que en este momento llena su establecimiento. Los clientes le acosan con ocurrencias y enhorabuenas.

Por fin logramos interrogarle:

—¿Cómo supo que tenía premio?

—Sencillamente —respondió— porque había sido advertido por el señor Cuesta Medina de donde me proveo y personal de la Casa de que en cada caja de Coñac MAJESTAD, hay siempre cuatro botellas que dentro del corcho tienen premio. Una de ellas me produjo la sorpresa de «cazar» quinientas «calandrias», que si no cantan hacen cantar, particularmente después de saborear unas copas del estupendo Coñac MAJESTAD, que viene pegando por su calidad. ¡Ah! Y que conste que además del premio gordo he tenido también «pedrea».

Después se acercan como pueden, por el barullo que hay, el Inspector y Representante de la Casa SANCHO para manifestarnos que, amén de otros tres o cuatro premios gordos que actualmente están distribuidos por esta provincia y que no tardarán en aparecer, hay otros premios en escala descendente a los gordos e indefectiblemente en cada caja salen cuatro botellas premiadas. Por consiguiente, no sólo a la industria de cafés y bares pueden llegar estos beneficios que la Casa SANCHO da a sus favorecedores para dar profusión a la marca, sino a cualquiera que adquiera una botella de cualquiera de sus marcas MAJESTAD y Amontillado FINO CARIBE.

Luego, para festejar el triunfo del Coñac MAJESTAD, bien tildado por «Rey de los Coñacs», el dueño del establecimiento obsequia rumbosamente a todos los reunidos a saborear el ya popular Coñac MAJESTAD, siendo proclamado por unanimidad como tal rey.

Aunque el humor y la alegría iban «in crescendo», tuvimos con gran pena que ausentarnos de este agradable y simpático rato de los contados que nos deja la vida. Felicitamos al Café-Bar-Sevillano y a la Casa SANCHO, S.A., de Puerto de Santa María, por sus éxitos en las marcas de Coñac MAJESTAD y Amontillado FINO CARIBE.

Caballero: Si se precia de ser elegante, adquiera su camisa en
VOGUE
Firma de máxima distinción
DON SANCHO, 10

Cursillo de capacitación y especialización del Magisterio

Madrid, 25. — El Ministerio de Educación Nacional convoca un cursillo de capacitación y especialización del Magisterio Nacional para enseñanza de iniciación profesional en su primer ciclo «preparatorio», que tendrá lugar del 1 al 20 de septiembre en Madrid, Barcelona, Valencia, Sevilla, Zaragoza, Salamanca, La Coruña, Gijón, Las Palmas, Cartagena y Pamplona.

Las modalidades que podrán cursarse serán: Industrial (mecánica, carpintería, electricidad y Artes Gráficas. Agrícola (agricultura general, ganadería y forestal, viticultura e industrias agrícolas), técnicas mercantiles (femeninas, corte y confecciones, labores, de adorno, muñequería y juguetería y economía doméstica, telares y tejidos de punto).

Podrán tomar parte en estos cursillos los maestros nacionales que ejerzan en propiedad en las escuelas siguientes: Por orden de preferencia: Escuelas anejas a la del Magisterio; Grupos escolares con seis o más grados Graduadas de tres o más grados y unitarias o grupos de éstas que tengan a su cargo Cotos escolares o campos de experimentación y provechosos resultados conseguidos. — Cifra.

Imponen la Medalla de Oro de Albacete al Obispo de la Diócesis

La otorgó el Ayuntamiento en gratitud por su labor

Albacete, 24.—Se ha celebrado el acto de imposición de la medalla de oro de la ciudad, al obispo de la diócesis, Dr. Taves y Araoz, que la Corporación municipal le ha concedido en nombre del pueblo albacetense en testimonio de gratitud y afecto por la ingente labor realizada en servicio del auge religioso de la diócesis.

Asistieron todas las autoridades, corporación municipal en pleno, representaciones y numeroso público.

Después de unas palabras del alcalde, realizó la imposición el gobernador civil con frases de elogio para el homenajeado, quien a continuación pronunció un discurso en el que exaltó las virtudes del pueblo de Albacete.—Cifra.

Normas para los funcionarios judiciales

Madrid, 24.—Según una disposición del Ministerio de Justicia a los Magistrados de Audiencias Provinciales podrá concedérseles permisos de verano de acuerdo con las normas que se establecen en el reglamento orgánico para los jueces de Primera Instancia e Instrucción.

Los funcionarios judiciales que hayan utilizado licencia para asuntos propios no podrán disfrutar de vacaciones o permisos de verano, según corresponda dentro del mismo año natural en que la mencionada licencia les haya sido concedida.

Los Jueces y Magistrados que al ser promovidos deban cambiar reglamentariamente de destino, serán designados para ocupar las plazas de la categoría a la que se les promueva que no tengan solicitantes sin perjuicio de lo que en el reglamento orgánico se establece para el ingreso de excedentes y supernumerarios.

En las poblaciones en que haya dos juzgados de Primera Instrucción, cuando uno de los jueces cese en el ejercicio de su cargo por cualquier causa, será sustituido por otro juez de Primera Instancia, y si existen más de dos juzgados, la Sala de Gobierno de la respectiva audiencia territorial designará a cualquiera de los jueces de la propia localidad para que sustituya al titular del juzgado que haya cesado.

Cuando se encuentren vacantes al mismo tiempo todos los juzgados de Primera Instancia e Instrucción existentes en una población, podrá la Sala de Gobierno de la Audiencia Territorial con carácter excepcional, prorrogar la jurisdicción a otro juez de Primera Instancia con destino en la misma provincia, hasta que se posesione uno de los jueces titulares de la localidad en que se dé esta circunstancia. Asimismo podrán otorgarse prórrogas de jurisdicción por las Salas de Gobierno siempre que sea absolutamente necesaria su concesión.

Con esta disposición ministerial se han dictado normas para la aplicación del reglamento orgánico de la carrera judicial de 10 de febrero del corriente año.—Cifra.

El domingo se clausuró la Feria del Campo

Hizo una visita en este día al recinto el Ministro Secretario del Movimiento

Madrid, 24.—El ministro secretario general del Movimiento, don José Luis de Arresse, acompañado de su esposa ha visitado el recinto de la III Feria Internacional del Campo.

En la puerta principal fué recibido por el delegado nacional de Sindicatos, señor Solís Ruiz, Comisario general de la Feria, señor Aparicio y otras autoridades y jerarquías.

El señor Arrese recorrió diversos pabellones de Cámaras Oficiales Sindicales Agrarias, donde fué cumplimentado por las respectivas autoridades provinciales. El ministro fué despedido por el delegado nacional de Sindicatos y Comisario general de la Feria, mostrándose muy complacido de esta visita.—Cifra.

MUCHAS VISITANTES EN EL ULTIMO DIA

Madrid, 24.— A pesar del tiempo incierto, ha sido mucho el público que ha acudido a la Feria del Campo, en su último día. El día de hoy ha estado dedicado a Hispanoamérica y Filipinas y, con tal motivo, en el teatro abierto actuaron diferentes grupos folklóricos, formados por estudiantes residentes en España de las asociaciones universitarias hispanoamericanas de Panamá, Perú, Brasil, Méjico, Filipinas y Colombia. En una función organizada por el Instituto de Cultura Hispánica. Asistieron diversas representaciones del Cuerpo Diplomático hispanoamericano y filipino acreditado en Madrid, que fueron recibidas por el delegado nacional de Sindicatos, señor Solís Ruiz, a quien acompañaban el director del Instituto de Cultura Hispánica señor Sánchez Bella; el Comisario general de la Feria señor Aparicio y miembros del Patronato de la misma y otras autoridades y jerarquías. En el pabellón de la Escuela de Industrias Lácteas fueron obsequiados con una recepción.

"EL DIARIO PALENTINO-EL DIA DE PALENCIA"
Se vende en Madrid, en el mismo día de su publicación, a partir de las DOCE de la mañana, en el Kiosko frente a
PASAPOGA
Avenida José Antonio, 39

EN LA FERIA DEL CAMPO "BIEN POR PALENCIA"

Sencilla y escuetamente: me produjo gratísima impresión, la visita al pabellón levantado por esa ciudad, y decir reflejarlo en unas modestas líneas en las que, sin posible duda, vale más el propósito que me guía, que las palabras con que intento exponerlo.

Una doble aclaración: no soy castellano, sino andaluz. No tengo el gusto de conocer a nadie de Palencia, ni en mi visita, el pasado día 8, me fué presentada persona alguna de la comisión organizadora. Mi impresión pues de lo que vi, mejor diría, de lo que sentí, está limpia de afectos, mi amistades; me habló la obra y de ella y para ella he de hablar.

No ha descuidado Palencia la presentación afortunada de su modesta —por la cantidad, no la calidad— industria: quesos, mantas, chocolates, galletas, pero cumplido con innegable acierto ese deber, ha querido y ha logrado plenamente, traer a su pabellón algo, a mi entender, de muchísima más importancia, realizando el milagro de mostrarnos en detalles de presentación, y sobre todo de ejecución, el espíritu verdad del pueblo palentino. Yo diría más: el espíritu de Castilla, porque a Castilla huele aquel recinto.

Sobriedad sin regateos de mal gusto; elegante sencillez, la piedra de las columnas de la Pérgola, es castellana; el enlucido, se realizó al estuco del que en Palencia se emplea, con materiales de allí traídos, y se ejecutó por obreros palentinos. Los carros, las redes, los arados, los enseres de las bestias, no son enseres retocados ni pulidos, sino los que habitualmente emplea su modesto labrador, que se sabe ganar, como nadie el pan nuestro de cada día. Todo sin lujo, natural, con una modestia que es blasón de una verdad, ya antigua en España: Castilla no es rica, porque siempre lo dió todo, porque en Breda fué y es, España, y a ella se entregó con fé inquebrantable. Se sigue sintiendo la hermana mayor de todas las regiones, y goza con sus triunfos y se estima pagada, con que la comprendan, y con que correspondan a su cariño.

Palencia fué, en esta ocasión, la que mejor supo recoger en espíritu noble, callado, sin cascabeleos ni llamadas, de la grande y eterna Castilla; de esa región que llenó de gloria las páginas de nuestra historia, que lo seguirá haciendo, porque su mayor timbre de gloria es saber que de ella se dice: Castilla aún no aprendió a pedir.

Y si en espíritu de modestia se encuentra en la que tan a la ligera acabamos de exponer, su empaque de gran señora, sin altivez ni modernismo, que a veces suelen ser de mal gusto, lo supo recoger Palencia en los salones del primer piso. Todo de refinado gusto: serio, sin tristeza; acertado y sobrio el adorno, no daña ni molesta la vista; infunde respeto, pero entendamos, el respeto que produce, aquello que nos admira. No sé explicármelo, pero aquellas piezas evocan historia; visitarla, rememoran el pasado, y con los ojos del pensamiento veréis, como vi yo, aquella austeridad de vieja Castilla, austeridad sí, pero alegre, no miente, la que nace de las conciencias limpias y de las almas grandes aquella austeridad alegre de nuestro Cid, después de un triunfo, aquella sonrisa divina que hermanaría el rostro de Teresa, cuando escribía, muero, porque no muero—. Todo grande, todo hermoso, todo— Castilla.

Pasaron los siglos y, esa señorial región, en cultura y en adelantos de todo género, a ninguna otra tiene que envidiar nada, pero en ella se conserva, como en ninguna otra, también su espíritu, y sus tradiciones, y eso es lo que Palencia consiguió llevar a su Pabellón. Unos minutos en aquellas salas, abrirán en nuestro pensar, las puertas de lo que fué y de lo que es, para que vuestra admiración y vuestro cariño se eleven con veneración, hasta el trono de su grandeza. ¿Quién ejecutó esa maravilla?. Ni lo sé, ni a los fines de este artículo interesa conocerlos. Posiblemente hombres modestos que recogieron la idea de la comisión, y les sobró ingenio y corazón, para darle vida, y llevar al Pabellón de Palencia, carne y sangre de Castilla.

Para ellos, para la comisión de la que repito, no conozco a una sola persona, para el Gobernador Civil de Palencia, que según me informan, fué incansable en su labor, vo pido a Castilla, a toda Castilla, porque en ella nunca anidó la envidia, un reconocimiento expreso de gratitud, para los que supieron traernos a esta Feria del Campo, exactamente reflejada, toda la grandeza, todo el noble desinterés, todo el Señorial espíritu, de la primera región de España.

Comisión, ejecutores y hasta el último de los obreros que en esta obra intervinieron; ¿me concedéis el honor de aceptar mi leal y modesta felicitación? Es tan sincero el ruego que no abrigo el temor de verlo rechazado.

MANUEL ALARCON GONI
Abogado

LAS MEJORES OBRAS DE LA LITERATURA UNIVERSAL, GRAN EXPOSICION DE LIBROS EN I. G. DIARIO-DIA

Madrid al día

Mariano Sánchez Calzada expone sus cuadros en el Centro Asturiano de Madrid

Predominan los paisajes de Palencia y su Provincia

Madrid.—Mariano Sánchez Calzada, de la conocida familia de "Los Zapaterillos" de Palencia, que intervino en tantos actos de abnegación en salvamentos de náufragos y en la prestación de auxilio cuando el pacífico Carrión "sacaba el genio oculto", sintió la atracción de la capital de España y, tras algunas vacilaciones, se vino a Madrid con su esposa y sus hijos y se fué abriendo camino en su oficio de pintor decorador.

Sea que Mariano Sánchez en Calzada tenga alma de artista, sea que su profesión artesana tienda a superarse, lo cierto es que el hombre siente una profunda afición por trasladar al lienzo los paisajes que contempla o las composiciones que surgen de su imaginación. Y el tiempo que le dejan libre sus ocupaciones de brocha gorda, que son el sustento de él y los suyos, lo dedica a su "violín de ingres" que es el pincel.

Su primera exposición la celebró hacia 1953 en el Hotel Jorge Manrique, de Palencia y, poco después, la segunda, en la Casa de Palencia en Madrid. Ahora, el sábado día 16 de junio, ha hecho su tercera salida al público, colgando una treintena de óleos en el salón de exposiciones del Centro Asturiano, en la calle del Arenal, número 9.

De aquella exposición de hace tres años a la actual hay un abismo. La indecisión del dibujo se ha hecho ligereza, seguridad y soltura. Lo que antes era simple iluminación colorista se ha convertido ahora en dominio de la escala cromática. Su pintura es vistosa, atrayente y muy decorativa. Mariano Sánchez Calzada, pinta las cosas como las ve y como las siente, sin "snobismos". Es una pintura preciosista, cuidada, de mucho efecto.

De los treinta cuadros que aproximadamente exhibe, veinte son paisajes, en su mayoría tomados en Palencia y la provincia —el Camino Viejo, el Monte, el Carrión, etc.—; otros, castellanos, y algunos madrileños. Completan la colección ocho bodegones y un retrato de su esposa.

La exposición de Sánchez Calzada permanecerá abierta hasta final de mes y es de esperar que sea muy visitada en especial por la colonia palentina en Madrid.

Bodas de oro con la enseñanza de una Religiosa

El director general le impuso la Encomienda de Alfonso X el Sabio

Gijón, 14.—El director general de Enseñanza Universitaria, señor Fernández Miranda, ha impuesto la encomienda de la Orden de Alfonso X el Sabio a la religiosa Sor Emilia Mallor, que le fué concedida por el Gobierno al cumplir los cincuenta años dedicada a la enseñanza, en el Colegio de San Vicente Paúl. Asistieron también el Rector de la Universidad, alcalde y otras autoridades, así como una numerosísima concurrencia. Hubo una misa, con tal motivo y, posteriormente, un agasajo.

Cámara Oficial Sindical Agraria

Ha quedado organizado para este año el servicio de trilla

El plazo de admisión de solicitudes termina el treinta de Junio

La Cámara Sindical Agraria, de Palencia, ha publicado la circular siguiente:

"Al igual que en años anteriores, esta Cámara directamente y a través de los Equipos Comarcales de Laboreo Mecánico constituídos, organiza el Servicio de Trilla, con el fin de ayudar en lo posible a los agricultores modestos en la realización de las labores de recolección por medio de OCHO máquinas trilladeras a las que se acoplará para su accionamiento tractores o motores eléctricos cuando se disponga en la localidad de instalación adecuada para utilizar este medio.

A tal efecto se abre un plazo para la solicitud de prestaciones que terminará improrrogablemente el día **30 del mes de junio.**

Las instancias se dirigirán al Jefe del Equipo Comarcal de Laboreo Mecánico, de la zona en que la Hermandad esté comprendida y a esta Cámara aquellas Hermandades que no estén comprendidas en ninguna, debiendo hacer constar los siguientes datos:

a) Número y calidad de elementos que reunen los agricultores solicitantes para acarreo de mies desde sus fincas hasta la era en que vaya a realizarse la trilla.

b) Extensión superficial de la era en que se proyecte instalar el equipo.

c) Número de obreros con que se cuenta para el accionamiento del equipo para el acarreo de mieses.

d) Si existe en la localidad tendido eléctrico para poder utilizar motor de este tipo en los trabajos.

e) Una cláusula en la que conste que los firmantes, solidariamente, aceptan íntegramente las condiciones que se establecen en este oficio-circular.

Se concederá el equipo preferentemente por el siguiente orden de prelación:

a) Mayor número de beneficiarios de condición modesta.

b) Que la localidad solicitante no haya disfrutado de este beneficio en años anteriores.

c) Pueblos que posean tendido eléctrico en las eras utilizables para el accionamiento del equipo.

d) Zonas de regadío y que precisan por tanto una mayor ayuda por coincidir las faenas de riego o similares con la de recolección.

e) La que ofrezca mayor número de elementos para el acarreo de mieses y de alimentación del equipo.

La tarifa de prestación del Servicio será de 0'20 pesetas kilogramo de trigo obtenido por la trilladora y de 0'13 pesetas kilogramo de cebada y avena, más manutención del mecánico que esté a cargo de la máquina.

En esta cantidad están incluídos todos los gastos de carburante, aceites, etc., etc.

Los usuarios vienen obligados a facilitar sin desembolso por nuestra parte, el personal necesario a tales labores.

Es obligatorio para los beneficiarios el retirar diariamente de la era el grano o granzas que se produzcan, para facilitar el trabajo.

La organización del servicio, correrá a cargo de esta Cámara y del Equipo Comarcal respectivo, debiendo cumplir las órdenes que a este respecto dicte el Jefe del Equipo, siendo responsables los usuarios de los perjuicios que ocasione el incumplimiento de estas normas.

MAQUINAS AVENTADORAS-ENSACADORAS

Estas máquinas se adjudicarán preferentemente a aquellas Hermandades que se comprometan con esta Entidad a responderla del pago de 3.460 pesetas, correspondientes al trabajo de 20 días a 174 pesetas día, que creemos han de cubrirse fácilmente durante toda la campaña de verano por la que adjudicaríamos la máquina. Además exigimos su devolución en las mismas condiciones de entrega, por lo que cuantas reparaciones sufra la aventadora y el motor serán de cuenta del usuario.

No dudamos que este sistema ha de ser conveniente a los intereses de esta Hermandad y sus afiliados, pues no sólo éstos disfrutarán en el momento preciso, de los servicios de la máquina, sino que también la Hermandad con buena administración puede obtener bastante mayor número de días de prestaciones que los concertados y por consiguiente recaudarán algunos fondos que pueden engrosar los presupuestos de la misma.

ATADORAS.—Los que precisen esta máquina, pueden dirigirse a esta Cámara.

Por Dios. España y su Revolución Nacional Sindicalista.

Palencia, 18 de junio de 1956. — **El Presidente de la Cámara. ANTONIO DE ARANA. V.º B.º El Delegado Provincial de Sindicatos, AMANDO FERNANDEZ.**

El Subsecretario de Trabajo clausura el Congreso nacional de familias numerosas

Madrid, 24.—En un céntrico cine madrileño, totalmente lleno de público, el subsecretario de Trabajo, señor López Jiménez, ha clausurado esta mañana solemnemente el primer Congreso Nacional de Familias Numerosas.

El secretario general del Congreso, don José María Hueso Ballester, leyó una serie de adhesiones de Corporaciones públicas y privadas, que demostraban el interés que en toda España había suscitado esta magna concentración.

Seguidamente, los ponentes leyeron las conclusiones de cada ponencia, que son las mismas que se propusieron como provisionales, quedando definitivas para su elevación a los poderes públicos. Estas ponencias se refieren a la creación de un Organismo nacional que agrupe a todos los padres de familia numerosas; los problemas de la familia numerosa ante las cuestiones culturales; protección escolar y post escolar; exacciones de índole fiscal; legislación protectora de familias numerosas; los problemas de índole social; retribución familiar, viviendas, previsión y por último, iniciativas sobre la familia numerosa en la que se han registrado centenares de comunicaciones.

Después, el señor Castelló, de Santander, pronunció un discurso y el señor Junoy, de Barcelona, leyó unas cuartillas en las cuales resumió todos los trabajos del Congreso. El Conde de Santa Marta de Babío se refirió al apoyo que había recibido el Congreso y a la legislación protectora que ya existe en España, obra de nuestro invicto Caudillo, que es precisamente el jefe de un hogar español modelo.

El Marqués de Vivel leyó, entre los aplausos de la muchedumbre, unos telegramas de adhesión al Caudillo, por medio de su Casa Civil, y al Santo Padre, por medio de la Nunciatura en Madrid. El Congreso de Familias Numerosas pide a Su Santidad su especial bendición.

El subsecretario de Trabajo, dijo que en nombre del ministro, señor Girón, que no podía asistir, lo hacía él muy satisfecho y puso de relieve que hacía suyas todas las ponencias presentadas que tenía la seguridad de que las altas jerarquías de la nación recibirían con la mayor simpatía y procurarían llevarlas a la práctica en todo lo posible. Por último, declaró clausurado el primer Congreso Nacional de Familias Numerosas. —Cifra.

Prima a los cultivadores de patata de siembra en la campaña 1953-54

El sábado, día 16 del mes en curso tuvo lugar en la Delegación Sindical Comarcal de Alar del Rey, la entrega por la C. O. S. A., de 59.554'50 pesetas que el Servicio Nacional de la Patata de Siembra la encomendó repartir y como prima de la campaña 1953-54, entre los cultivadores de la zona de La Ojeda.

Anteriormente se han entregado también a los cultivadores de la zona de La Valdivia, la cantidad de 131.151 pesetas por el mismo concepto.

El tiempo en España

Durante la noche se produjeron chubascos tormentosos en el Centro, Cordillera Ibérica Litoral de Cataluña y Valencia y en Albacete la cantidad de agua registrada no excedió de los cinco litros por metro cuadrado.

Predice el Observatorio que son de esperar fuertes tormentas en los sistemas Central e Ibérico y algo más débiles en el área no montañosa de Castilla la Nueva y Bajo Aragón, Soria, Segovia y Avila. Con carácter aislado también habrá chubascos tormentosos en la región de Murcia, Baleares y Litoral Mediterráneo.

El último número de "El Español"

Acaba de aparecer el número 395 de el semanario «El Español», con 64 páginas en huecograbado y al precio de tres pesetas. Publica las siguientes informaciones y reportajes del máximo interés y actualidad.

«Los ingleses se van». — Suez, un Gibraltar menos. Los últimos soldados británicos salen de Egipto, por Alfonso Barra.

«Una curandera en la Corte holandesa».—Los clientes de la señora Hofman.

«Historia de la segunda República».—Entrevista con Joaquín Arrarás, alrededor de su libro, por Jiménez Sutil.

«Proceso sensacional en Berna».—Los cinco rumanos «libres» que asaltaron la Legación comunista ante los jueces suizos, por Enrique Ruiz García.

«Abdeljalaq Torres, primer embajador de Marruecos en España». — Una personalidad musulmana enlace entre el Mogreb tradicional y la más moderna juventud, por Rodolfo Gil Benumeya.

«Cuarenta millones de habitantes en el comienzo del siglo XXI».—La nueva curva legística de la población de España, por José María Dreyto.

«La industria aeronáutica española estrena un nuevo avión».—El caza 207 «Azor», el aparato de mayor tonelaje de fabricación nacional, por Fernando M. Etcheverry.

«Presencia de España en Alemania». — Millares de muniqueses hacen cola ante nuestro Consulado solicitando el visado, por el enviado especial M. Blanco Tobío.

«Antonio Victory, primer montañero». — La historia de la sociedad «Peñalara», unida a la vida de un hombre, por Luis Losada.

«Casa para 25.000 españoles en París». — Treinta y cinco años del Real Patronato de Santa Teresa de Jesús, por Ernesto Salcedo.

«Medio siglo de Montserrat». — La obra del Abad Marcet en el famoso Monasterio, por Manuel Ibáñez Escofet.

«Motril y, al fondo la caña de azúcar».—Un futuro primer centro de España para la fabricación del papel.

«El último año». — Resumen del libro de Erika Mann sobre la vida de su padre, Tomás Mann poco antes de morir.

«Una estafa moral». — Novela por José de Córdova.

Se completa el número con artículos de Camilo Barcia Trelles y Adolfo Muñoz Alonso.

MIES, revista de Agricultura y Ganadería. Suscripción 36 pesetas al año. Apartado 15 Palencia.

LA SEÑORA

Doña María Alvarez Pastor

Terciaria de Santo Domingo

Falleció en Palencia el día 25 de Junio de 1956

A los 54 años de edad

después de recibir los Santos Sacramentos

D. E. P.

Su apenado esposo Miguel González Pastor (Policía de la Armada, jubilado); hijo Santiago (Veterinario titular de Fuentes de Valdepero); hija política Angeles González García; nietas María Angeles y María Pilar; sobrinos, primos y demás familia,

Suplican a sus amistades una oración por el eterno descanso de su alma.

Vigilia y conducción: Hoy, día 26, a las cuatro y media, al cementerio de Nuestra Señora de los Angeles.
Funerales: Mañana, día 27, a las ocho y media, y a continuación la misa de familia.
Iglesia Parroquial: Santa Marina.
Casa mortuoria: Pastores, número 44.
Pompas fúnebres «Hontiyuelo»

M.C.D.2022

CARNET DE SOCIEDAD

Enlace de Sarita Fraile Gutiérrez con Alberto Muñoz Bayón

En el templo parroquial del Salvador, de Valladolid, adornado con profusión de flores naturales, se ha celebrado el enlace matrimonial de la señorita Sarita Fraile Gutiérrez, con el Doctor en Medicina don Alberto Muñoz Bayón. La novia, preciosa, lucía traje de faya natural y maravilloso encaje de Shantilly bordado en perlas, en el tocado velo de tul natural, con cenefa también de Shantilly (recuerdo de su madre); se adornaba con pendientes y collar de brillantes. Entró en el templo del brazo de su padrino y padre, don Claudio Fraile Merino y el novio, de rigurosa etiqueta, daba el suyo a su madrina y hermana doña Justina Muñoz de Cabrero, elegantemente ataviada, con traje negro de faya natural y mantilla española. Abrían el cortejo nupcial, portando las arras y anillos, los encantadores niños Celuca Cabrero Muñoz y Pedrito Díez Carabantes. Bendijo la unión el virtuoso Sacerdote, don Constantino Juez Cerezo, párroco de la Iglesia de San Pedro, de Burgos, quien dirigió a los contrayentes emocionantes palabras llenas de contenido, para bien encauzar la excelsa vida del matrimonio.

Firmaron el acta como testigos por parte de la novia, don Baudelio Gutiérrez Herrero, don Teófilo Velasco Barcenilla, don Jaime Fraile Merino, don José Díez Masa y don José Roldán de la Rosa. Y por parte del novio, don Mariano Muñoz Bayón, don Leovigildo Fernández Verano, don Enrique Ortega y don Juan Hernáiz Campomar.

Los numerosos invitados fueron obsequiados con un banquete en el Hotel «Hostal Florido». El nuevo matrimonio salió en viaje de novios por el norte de España, Andalucía, Levante y Baleares.

FIN DE CARRERA. — Tras brillantes exámenes celebrados en la Escuela Superior de Comercio de León, han terminado la carrera de Profesor Mercantil don Juan Antonio Villegas y don José Isidro Zunueta. Igualmente han terminado el grado de Perito Mercantil la señorita Luisa Fernanda Moreno, don Miguel Ruiz Ausín, don Jesús Fernández Marcos y don Eulogio Morrondo, a cuyas distinguidas familias enviamos nuestra más cordial enhorabuena, así como al claustro de profesores de la Academia «San Luis» donde han cursado sus estudios.

ARTICULOS DE ESCRITORIO, EN I. G. DIARIO-DIA

El Sindicato de la Construcción entrega 100 viviendas a productores del gremio

Ofició la ceremonia de bendición el Prelado, presidiendo, en representación del Ministro de Trabajo, el Gobernador Civil

Resultaron muy animados los actos celebrados por el Sindicato Provincial de la Construcción, con motivo de la festividad de su excelso Patrono San Antonio de Padua, retrasada hasta el domingo, a fin de poder hacer entrega de las cien viviendas que dicho Sindicato ha construido para otros tantos productores del mismo.

El sábado, a las once, se celebró en la plaza de toros una verbena popular, amenizada por una orquesta resultando muy concurrida.

Y el domingo, a las diez de la mañana, en la plaza central del nuevo barrio de «Francisco Franco», tuvo lugar la Santa Misa de campaña, que ofició don Aniceto Martínez, asesor religioso de Sindicatos, asistiendo muchos fieles.

El reverendo P. Antonio Guillén, franciscano, tomando como base la vida de piedad y caridad de San Antonio de Padua, pronunció un elocuente sermón, bello de forma y hondo de contenido, en el que, después de analizar algunos males que, por incumplimiento sincero del Decálogo evangelico, afectaban a la sociedad, exhortó a los feligreses a ser fieles cumplidores de los Mandamientos, para lograr el mundo mejor ambicionado; anunciando, al final, que el convento de Franciscanos que se estaba levantando en la barriada, a partir de fecha próxima inauguraría en una de las naves, una capilla para el culto público de los fieles, y muy especialmente, los de aquella feligresía, invitando a los mismos a aportar limosnas para acondicionar debidamente esta capilla.

Asistió a la ceremonia el Excelentísimo y Reverendísimo señor Obispo de la Diócesis, doctor Souto Vizoso y otras dignidades del Cabildo; presidiendo el Excmo. señor Gobernador Civil, que ostentaba la representación del Excmo. señor Ministro de Trabajo, Gobernador Militar, Alcalde, Delegado Provincial de Sindicatos, Delegado Provincial de Trabajo, jerarquías del Sindicato, Comisario Jefe de Policía, Ingeniero de Obras Públicas, señor Pérez de Guzmán, y otras representaciones civiles y militares, estando presentes asimismo el arquitecto de las viviendas a entregar, señor Carlón, aparejador señor Pastor y otros técnicos y constructores de las mismas.

Terminada la Misa, el Sr. Obispo, ofició en la ceremonia de bendición de las cien nuevas viviendas, pronunciando a continuación una sentida plática en la que exponía la alegría con que la Iglesia recibía y bendecía aquella nueva inauguración de viviendas para obreros, cuyo grupo, unido al ya construído y habitado, constituía un nuevo y hermoso barrio de la Palencia grande por todos apetecida y, también, una nueva parroquia, la de la Reina Inmaculada, cuya creación era inminente, pues sólo estaba pendiente de un Decreto, que sería dictado en breve.

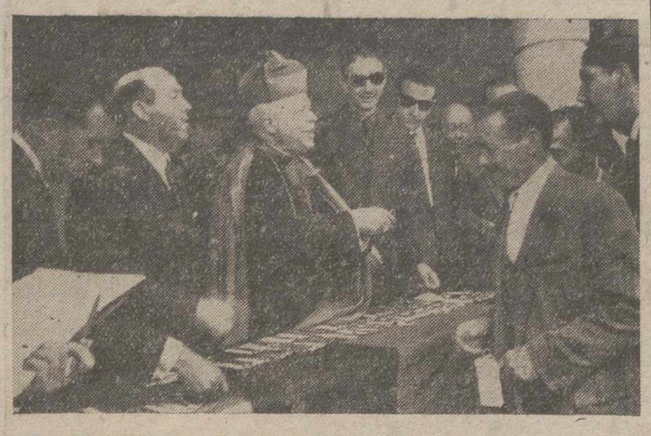

Entrega de las llaves de las viviendas, a los beneficiarios, por el Prelado y Gobernador Civil, con otras autoridades provinciales.—(Foto PAYA)

Acto seguido, se procedió por las autoridades a la entrega a los respectivos beneficiarios, de las llaves de dichas viviendas, siguiéndose con el reparto de los diferentes premios en metálico concedidos por el Sindicato de la Construcción, Vidrio y Cerámica, a los productores del mismo acreedores a ellos, correspondiendo 300 pesetas a Gerardo Bores Acero, por llevar el mayor número de años en una misma empresa, totalizó 44 años; 300 pesetas a Heriberto Díez Andrés, por llevar mayor número de años en distintas empresas encuadradas en dicho Sindicato; 300 pesetas a Elías Roldán del Barrio, por tener el mayor número de hijos (8), menores de catorce años; 300 pesetas repartidas entre Emilio Granja Antolín y Primitivo Sánchez; y 300 pesetas a Cesáreo Casero Hermosa, por ser el obrero de más edad en activo, 67 años.

Terminándose el acto con la entrega de varios vales de 200 pesetas y premios de 50, canjeables por artículos, en los establecimientos de la capital, reinando el mayor júbilo entre los productores agraciados.

A las autoridades e invitados se les obsequioó con un lunch.

Por la tarde, a las cinco y media, en la Plaza de Toros, tuvo lugar un festival taurino, lidiándose cuatro becerras entre aficionados pertenecientes a los distintos gremios del Sindicato organizador, cuyas incidencias cómico-taurinas, regocijaron al público que llenaba la plaza, rifándose por último cinco bicicletas entre los asistentes.

Presidió con la autoridad competente, y jerarquías del Sindicato organizador, un grupo de bellas señoritas hijas de empresarios y productores del gremio.

SUCESOS LOCALES

SANCION GUBERNATIVA. — Por el Excmo. Sr. Gobernador Civil de la provincia, le ha sido impuesta la multa de cincuenta pesetas a Juan Vallejo Cembrero, de 45 años, jornalero y residente en la calle Valentín Calderón, número 13, de nuestra capital, quien se enfrentó con el Policía Armada Cristóbal Rodríguez, cuando éste intentaba organizar la entrada de la Plaza de Toros en el festejo taurino del domingo. Juan Vallejo insultó al Policía y se dió a la fuga, siendo detenido a continuación en la calle Casado del Alisal.

AGRESION.—Andrés Aguado Cruzado, de 35 años, casado y residente en Cardenal Almaraz, 11, de nuestra capital, ha presentado la correspondiente denuncia en Comisaría, adjuntando parte facultativo de erosiones en cara posterior de brazo derecho y pierna del mismo lado, contusión en región lumbar, que le han sido causadas a su hijo Andrés, de 13 años, por agresión de un desconocido, cuando transitaba por la calle Marqués de Albaida en la noche del día 22. Manifiesta el denunciante que desconoce la identidad del agresor y que cree ha procedido de esa forma, por creer erróneamente que antes había agredido a un hijo del mismo.

LESIONADOS. — El personal de servicio en la Casa de Socorro, ha prestado asistencia médica a los siguientes:

Eugenio Vázquez, de 34 años, erosión en el dorso de la mano y codo izquierdos y en la rodilla derecha, producida al caer cuando tomaba el tren en marcha.

Jesús Colmenero, de 18 años, contusiones en la región rotuliana izquierda, por atropello de motocicleta.

Andrés Aparicio, de 73 años, erosión en la región nasal, por caída.

Carlos Hernández, de 20 años, erosión en el labio superior parte media.

Vicente Cerón, de 23 años, contusión en el dedo medio de la mano izquierda, con magullamiento de tejidos, por accidente.

Ignacio Castillo, de 26 años, quemaduras extensas del fondo del saco y conjuntiva del ojo izquierdo, sufridas al caerle ácido sulfúrico.

Araceli Mínguez, de 42 años, contusiones en la pierna izquierda y en la región occipital, con hematoma, por atropello de bicicleta.

María Paz Durántez, de 14 años, herida contusa en el tercio inferior de la pierna izquierda.

Jesús García Rodríguez, de 23 años, herida contusa en la región frontal, por accidente.

Jesús García Sánchez, de 21 años, herida punzante en el pie.

María del Carmen Velasco, de cuatro años, herida contusa en la región superciliar derecha.

María Teresa Crespo, de tres años, luxación en el codo izquierdo.

Angel Jiménez Jiménez, de dos meses, a quien se atendió de un ataque de bronquitis.

María Emilia Sánchez, de siete años, ligera erosión por mordedura de perro en la pierna derecha.

Lea todas las semanas nuestro "SUPLEMENTO AGRICOLA"

EL JUEGO DE CAFE

Que las Religiosas del Servicio Doméstico regalan a sus bienhechores, correspondió al número 3.801 Y la mantelería, al 4.707

ARTICULOS SELECTOS DE OFICINA, EN I. G. DIARIO-DIA

PRIMER ANIVERSARIO DE LA SEÑORA

Doña Petra Otorel Berian

Que falleció en Palencia el día 26 de Junio de 1955 Después de recibir los Santos Sacramentos y la Bendición Apostólica

D. E. P.

Su desconsolado esposo don Julio Vielva de Cos; hijos María del Carmen, María del Rosario, María del Pilar, María de los Dolores, María Antonia, Luis-Angel, Julio, María Concepción y José-María Vielva Otorel; hijos políticos José Gahona, Ventura Zarzosa, Francisco López, Socorro Juez, María Tejerina y Pilar Doncel; hermanas María Antonia y Alejandra Otorel Berian; hermanas políticas; sobrina María de los Angeles; nietos, primos, sobrinos y demás familia,

Al recordar a sus amistades tan sensible pérdida, les ruegan una oración por el eterno descanso de su alma.

Las misas que se celebren el día 26, en la S. I. Catedral, Iglesia Parroquial de Ntra. Sra. de la Calle, San Lázaro, Santa Marina y San Pablo, serán aplicadas por el eterno descanso de su alma.

Los Excmos. y Rvdmos. Sres. Obispos de Palencia y Cádiz, han concedido indulgencias en la forma acostumbrada.

Las Misas Gregorianas empezarán hoy a las nueve de la mañana, en la Parroquia de San Lázaro (Santa Clara). Pompas fúnebres «Montjuelo»

DULCE, MORENA FORTALECIENTE

DIGESTA DE HARINA INTEGRAL

MARTIERRA, S. A.

Compañía de Asistencia-Médico-Quirúrgica

Pone en conocimiento de sus clientes que el próximo miércoles día 27, festividad de Nuestra Señora del Perpetuo Socorro, Patrona de los médicos, no habrá consultas, salvo para los casos de urgencia.

CASA MORRONDO

PALENCIA — MAYOR, 166

Máquinas de escribir - Reparaciones - Abonos conservación - Papelería Objetos de escritorio

"AURORA"

Compañía Anónima de Seguros. — Domicilio social, BILBAO SEGUROS, INCENDIOS, VIDA Y ACCIDENTES Subdirector en PALENCIA, D. Aquilino García González Valentín Calderón, 5 SUBDIRECCIONES Y AGENCIAS en todas las capitales y poblaciones más importantes. — TELEFONO, 1809

SUCESOS EN LOS PUEBLOS

PAREDES DE NAVA

DESCARRILAMIENTO. — Sobre las ocho de la tarde del pasado día 23, el tren mercancías 6.450, procedente de León, con destino Venta de Baños, sufrió fuerte reacción al detener su marcha, en la estación de Paredes de Nava. A consecuencia de la maniobra, se rompió la manguetа de freno en vacío de la primera unidad del convoy y el segundo vagón y el furgón se empotraron, saliéndose de la vía. Esta quedó interrumpida durante cuatro horas.

SALINAS DE PISUERGA

ATROPELLO POR IMPRUDENCIA.—En el vecino pueblo de Rueda de Pisuerga y sobre las dieciocho horas del día 22, en la carretera que conduce de Cervera a Aguilar, un coche conducido por Agustín López Puertas, vecino de Mataporquera, atropelló a Vicente Ruiz Martínez, vecino de Salinas de Pisuerga. Al parecer y después de la inspección ocular efectuada por el Juzgado, a quien se dió cuenta, el causante del atropello fué el propio ciclista, que hacía extraños con su bicicleta por la carretera y no cedió el paso, a pesar de los continuos requerimientos del conductor del automóvil.

VILLADA

DENUNCIA FALSA. — Ante la Guardia Civil de este puesto, se presentó el que dijo llamarse Ramón García Rey, de 22 años, vecino de Aras (La Coruña), denunciando que durante los días de feria le habían robado la cantidad de 2.000 pesetas. Al ser solicitada por la Guardia Civil la identificación del mismo, éste carecía de toda clase de documentos propios y en su poder se encontraron otros de diferente nombre y apellidos. Como las contestaciones fueran evasivas y de sospechosa veracidad, después de hábil interrogatorio, confesó que era incierto que le hubieran robado la cantidad que denunciaba.

Abastecimientos

PRECIO DE LOS PLATANOS

Por disposición de la Superioridad, a partir del lunes, día 25 del actual, el precio de los plátanos de venta al público, será el de 9'40 pesetas kilogramo, como máximo.

En cuanto a los demás artículos continúan sin alteración.

Palencia, 22 de junio de 1956.—El Gobernador Civil, Víctor Fragoso del Toro.

¡AGRICULTORES!

Compraréis LO MEJOR adquiriendo

Trilladoras «FLOSAN» y «CIUTAT». Remolques «VELAZQUEZ» y «MORENO»

Aventadoras «CERES» y «MIVA» Distribuidoras de abono «YSTA», «GOUGIS», «ROGER» y «FLOPAS»

Sembradoras «ROGER», «GOUGIS», e «ISARIA»

Arados y gradas «VIAUD», «PIGEON» y «MORENO»

Tractores Diesel «HATZ»

Lo de más seguridad, mayor rendimiento y más económicos

DISTRIBUIDOR E IMPORTADOR EXCLUSIVO

MIGUEL V. PASTRANA

Ventas al contado y a plazos

Barceló, 15. Telf. 231475 Julián del Cerro, 10. Telf 284157 MADRID

Deléitese con un buen Libro

Pida las últimas novedades a LIBRERIA I. G. DIARIO - DIA

Mayor, 147 - PALENCIA

anuncios por palabras

MOTORES a gasolina «Rex» y «Campeón». Primeras marcas. Ensacadoras metálicas de «Francisquillo» y «Barrio». Agavilladoras y guadañadoras «La Hoz», de toda garantía. Almacenes maquinaria Ortega y Ortiz de Zárate, S. R. C. Berruguete, 12.

NEUMATICOS, correas de ventilador, correas trapezoidales. Navamuel. Casado del Alisal, E. Teléfono 1937.

PLACAS uralita para tejados, tuberías, accesorios, azulejos, etc. Uralita, Agencia Oficial. José Antonio, 45. Teléfono 1455. Palencia.

SE VENDE un carro de bueyes, seminuevo. Para tratar, con Paulino Roldán. Vallespinoso de Aguilar.

SE VENDEN veladores y sillas. Estrada, 10.

GUADAÑADORAS y segadoras «La Hoz», las máquinas de construcción más perfectas. Garantía absoluta. Véalas en Talleres Rodero. Carrión de los Condes.

«ALMACENES Ortega y Ortiz de Zárate». Le ofrece el más completo surtido en motores para la agricultura, eléctricos y a gasolina. Pida una demostración en Talleres Rodero. Carrión de los Condes.

NUEVO servicio de automóvil al servicio público en Carrión de los Condes, calle Fernando III, número 4. Eusebio Calle.

SE VENDEN 17 ovejas. Para tratar, con Pablo Revuelta. En Marcilla de Campos.

VENDESE potra 2 años, buena raza, segadoras «Ajuria» y «Deering», buen uso. Villaviudas. Arturo.

SE ARRIENDA un tejar en San Quirce de Pisuerga (Burgos). Fructuoso Dujo.

COMPRO camión «G. M. C. guerra, 3 diferenciales, tipo «Tinker», gasolina. Ofertas, Cevico de la Torre. Señor Peña.

VENDO caballo percherón, 3 años, 2 dedos, y bicicletas especial y paseo. Razón, Huertas Pombo, Toribio Díaz. Palencia.

SE VENDEN 3.000 plantas pimientos. Huertas «Los Dos Ríos». Gerardo R. Arruquero. Villada.

REMOLQUES «Alvaro», para usos agrícolas, tres toneladas, 22.000 pesetas; 4 toneladas, 24.000 pesetas; 5 toneladas, 26.000 pesetas; 6 toneladas, 30.700 pesetas. Carretera La Esperanza, 40. Teléfono 3761. Valladolid.

VENDO moto «Lube», 125 cc., inmejorables condiciones. Angel Puebla Otero Vega.

SEGADORAS y guadañadoras «Jolpa», ruedas metálicas y goma, correas, poleas y repuestos de maquinaria en general. Tejeda y Cía., S. L. Palencia.

SE VENDE moto «Lambretta», equipadísima, matriculada. Razón Hotel Comercio. Mayor, 44.

VENDO máquina «Singer», giratoria, para zapateros. En Villaherreros. Justino.

VENDO máquina aventadora, trisurco grande, propio vinar; todo usado, precio baratísimo. Población-Arroyo Gaudencio Caminero.

¡OCASION! Relojes suizos garantizados, liquidamos a mitad de precio. Envíos por correo hasta su domicilio, facultándole devolución. Solicite catálogo gratuíto. Apartado 896. Madrid.

GANE dinero. Contrato fabricación domicilio. Condiciones: Apartado, 544. Madrid.

VENDO o traspaso fábrica de hielo y gaseosa por no poderla atender. Eutiquia Santos. Saldaña.

VENDO ómnibus Chevrolet, 16 H.P., cuatro cilindros, freno hidráulico, 20 plazas. Crisanto García. Generalísimo Franco, 41. Reinosa.

HALLAZGO rueda camión, ayer día 21. Entregaré a quien acredite ser su dueño. Jesús Vargas. Abarca de Campos.

FINCA cultivo, secano, se cede en aparcería; otra de regadío, se arrienda o se acepta trabajo buen obrero con participación beneficios. Señor Alonso. Mayor, 153. Palencia.

VENDO dos novillas en producción, caballo 4 años. Amado Martín. Manicomio de mujeres.

VENDO dos vacas, una recién parida; otra abocada a parir. Barrio del Cristo. Isaac Blanco, 10.

VENDO «Chevrolet», 4.000 kilogramos, recién rectificado. Pelaz Rivas de Campos.

SE VENDE novilla de raza, en Cordovilla La Real. Tratar, con Virgilio Sendino.

MOTORES eléctricos y a gasolina, marcas acreditadas. Almacenes Maquinaria, Sobrinos de Fidel Diego. S. R. C. Palencia.

REMOLQUES, arados y cultivadores para tractores y mulas, motores, bombas, aparatos vuelve trillas, básculas, carretillos, mangueras, correas de transmisión, cojinetes, precios interesantes. Almacenes Pinacho.

VENDO simiente zanahoria y cerdos al destete. Tercer Barrio. Leandro Castellanos. Palencia.

SE VENDE por sobrante potro de 3 años, otro de 7 cuartas, a toda prueba. Tercer Barrio. José López.

ANTES de vender consulten en Chatarrería y trapería Angeles, buenos precios, en toda clase de trapos, hierros viejos y papel. Llamanco al teléfono 2552. Camino La Julia. Frente a los Maristas.

COCHERAS individuales, para motos, 50 pesetas mensuales. Se alquilan. Eduardo Dato, 10.

PASTOR, se necesita para finca, con buenos informes. Sr. López. Calle Burgos, núm. 21. Palencia.

SE NECESITA pastor y se venden dos máquinas de segar, «Cormick» y «Deering». Por Villada. Manuel de Castro. Pozo de Urama.

CEBADA nueva a precios asequibles, se vende. Almacén de Cereales Benigno Martín. Manuel Rivera, 5.

ALPARGATAS, sandalias de goma, precios económicos, en «Casa Mary». Corral de Paredes, 12.

SE NECESITAN dos pastores casados, sin más familia, o uno solo con ayuda. Dirigirse a Dehesa de Espinosilla (Astudillo). Administrador, don Manuel Aguayo. República Argentina, 4. Palencia.

PARA TEMPORADA verano, se precisa cocinera para servir solo a los dueños, en finca agrícola, en esta provincia. Informarán, Isidoro Sáinz. Doctor Cajal, núm. 1, 3.º. Palencia.

PERDIDA dije conteniendo 4 fotografías. Se ruega la entrega en Palencia. Filo. Mayor, 64. Gratificaré.

VENDO cerdos al destete. Fulgencio García, núm. 4. Barrio del Cristo. Secundino Encinas.

AZULEJOS, mosaicos, materiales construcción. «La Hortensia».

PLIN-PLAN, la marca de lavadora ultraeconómica, lavadora en todas las casas. 1.650 pesetas. Ferretería Isasmendi-Madrigal.

GAVILLADORAS y guadañadoras «El Ciervo», de acero; trilladoras, ensacadoras metálicas, aventadoras, aparatos vuelve trillas, calidad garantizada, precios de fábrica, consúltenos. Almacenes Pinacho.

VENDO 32 corderas, en Arroyo. Eugenio Velasco.

VENDO carro par, buen uso. Secundino Pajares. Fuentes de Nava.

VENDO macho burreño, 6 años, 2 dedos, toda prueba; un carro para 1.500 kilogramos. Teógenes Arija. Rivas de Campos.

CAJA cambios «G. M. C.», tipo guerra, 5 marchas, nueva, se vende. Auto Garage Europa. Palencia.

SE TRASPASA local, magnífica instalación, situación inmejorable. Informes, esta Administración

BOTELLAS vacías, compra Olegario Fernández.

SE TRASPASA negocio en marcha, con estupenda vivienda. Magnífica oportunidad. Razón, en esta Administración.

NECESITO pastor. Eutiquio Heras. Osorno.

VENDO par mulas a elegir entre cuatro, toda prueba, muy baratas, por adjudicación tractor. Jacinto Ruiz. Frómista.

SE PRECISAN operarios curtidores, conociendo bien oficio. Facilitamos vivienda. Interesamos en producción. Abstenerse no competentes. Dirigirse por escrito al apartado 395. Santander. Absoluta reserva. Devolvemos cartas a los no admitidos.

VENDO 30 ovejas emparejadas, todas clases. Bernabé Mediavilla. Villafruel.

SE VENDE amasadora «Bolart» y refinadora de panadería. Razón, C. Hospital. Castrejón (Palencia).

VENDO borro semental, segunda cubierta. José Miguel, S. Llorente de la Vega.

VENDO cama grande madera, seminueva. Valverde, 6, segundo. Palencia.

CASA, la número 22 de Regimiento Villarrobledo, de esta capital, se vende. Compónese de dos pisos, uno de planta baja y otro en la principal, independientes, así como sus patios y edificaciones accesorias. La planta principal —con calefacción—, totalmente libre. Para tratar: Don Justo Martín. Capellán del Hospital. Rioseco.

AYUDANTE lavacoches, 16 a 18 años. Inútil sin buenas referencias. Garage Fuentes.

SIRVIENTA, necesito para señor solo. Dirigirse al Sr. Isaac Macho. Frómista.

TRASPASO bar en edificio del cine, con vivienda, en condiciones muy económicas. Para tratar, con Marcelo Asenjo. En Alar del Rey.

SE NECESITA un obrero agrícola, para vivir en una finca de regadío. Para informes, en el Parador Central. Teléfono 26. Dueñas.

SE NECESITA pastor de San Pedro en adelante. Soto de Cerrato. Ciriaco Martín.

HALLAZGO galga negra. Demesio González. Perales.

CARRO de par, con arreos, se vende por sobrante. Dionisia Muñoz. Villalumbroso.

HASTA quinientas pesetas mensuales pagaría para asistir casa señora sola. Dionisia Muñoz. Villalumbroso.

VENDO carnero dos palas. Torre de los Molinos. Cirilo Lomas.

VALDAVIA, disponéis en Osorno de pintor económico. Vizcaíno.

SE OFRECE pastor. Barrio de San Ignacio, cuarta calle, letra A, número 5. Juan San José.

SE NECESITA aprendiza. Teléfono. 3071.

SE NECESITA sirvienta. General Mola, 154, 3.º, derecha.

VENDESE bicicleta de niño y cadete, en inmejorable estado. Alisal 63.

SIRVIENTA y niñera, se necesitan, con buenos informes. Razón, esta Administración.

SE ARRIENDA molino con energía eléctrica, para piensos, en Amusco. Marqués de Albaida, 1. Palencia.

Nasser elegido Presidente de Egipto con sólo once votos en contra

La Constitución, al estilo americano, aprobada por el pueblo

El Cairo, 24.—El primer ministro Gamal Abdel Nasser ha sido elevado a la presidencia de la república de Egipto por mayoría absoluta de votos en el plebiscito nacional celebrado ayer, según anuncia oficialmente el Ministerio del Interior.

SOLAMENTE 11 VOTOS EN CONTRA

El Cairo, 24.—Según cómputos basados en resultados oficiales del escrutinio recibidos hasta primera hora de esta madrugada, de un total de 196.543 votos, Nasser ha obtenido 196.518, con once votos en contra y catorce invalidados o nulos.

En el plebiscito sobre la Constitución, las cifras eran 196.498 a favor, 11 en contra y 28 votos nulos.—Efe.

NASSER OBTIENE EL 99,6 POR CIENTO DEL TOTAL DE SUFRAGIOS

El Cairo, 25.—Los resultados finales del plebiscito celebrado ayer, no se conocerán hasta última hora de hoy, pero dado que en más de los dos tercios de los distritos electorales son conocidos ya, es indudable que Nasser y la Constitución han conseguido el gran número de sufragios esperado.

Nasser se ha convertido así en el jefe ejecutivo de Egipto al estilo norteamericano. A diferencia de los presidentes europeos, Nasser tendrá en sus manos el Gobierno de la misma forma que el presidente de los Estados Unidos.

La nueva Constitución, que también ha quedado aprobada con una enorme mayoría en el Referéndum, prevé para la legislatura el poder rechazar los vetos presidenciales. Sin embargo, la legislación puesta en vigor por el Gobierno revolucionario, no podrá ser derogada.

Los resultados oficiales de 156 comités generales electorales demuestran que Nasser ha conseguido un total de 4.505.982 votos. La Constitución, ha recibido 2.425.211. Los votos negativos, aunque todavía no se han dado a conocer, se sabe que son muy pocos. Nasser ha logrado el 99,6 por ciento del total de los sufragios emitidos en El Cairo. La Constitución ha sido aprobada por el 99,7 por ciento del total.—Efe.

MANIFESTACIONES DE ADHESION A NASSER

El Cairo, 25.—Grandes masas de manifestantes se han concentrado ante el palacio presidencial para aclamar al primer ministro Nasser, como presidente de Egipto. Muchos de los manifestantes llevaban cartelones en los que se saluda al nuevo presidente de la nación. La agencia de información egipcia dice que Nasser comenzará a ejercer sus prerrogativas constitucionales desde el momento en que sean publicados los resultados finales de las elecciones.—Efe.

CONCEDE DIVERSAS CONDECORACIONES

El Cairo, 24.—El primer ministro egipcio Abdel Nasser ha condecorado al ministro soviético de Asuntos Exteriores, Dimitri Chepilof, con el Cordón del Nilo. El general británico Robertson ha sido condecorado con la Medalla del Mérito.

De Gaulle ha roto su silencio

Francia está básicamente sana, pero políticamente "confundida"

Cerdon (Francia), 25.—El general Charles De Gaulle, ha roto dos años de silencio político, al pronunciar un discurso con motivo de la dedicatoria de un cementerio en las colinas de Cerdon, donde han sido enterrados 97 héroes de la resistencia.

De Gaulle manifestó que Francia está básicamente sana, pero políticamente "confundida". No hizo alusión alguna a sus posibles planes para volver a las actividades políticas. —Efe.

MATERIAL DE OFICINA, EN I. G. DIARIO-DIA

Trágico accidente ferroviario

(*Viene de primera plana*).

una fractura de la pelvis; Dámaso López, que tenía contusión en el tórax de carácter gravísimo y que sin embargo esta mañana se había recuperado considerablemente, y al niño de 13 años Pedro Luis Almagro, que presentaba grandes heridas. Se hicieron numerosas transfusiones y fué intervenido también el niño Pedro Lorite Cánovas que fué al primero que se asistió y que pese a los esfuerzos realizados especialmente en este caso por los médicos de servicio no fué posible salvar su vida. Este niño viajaba con su madre y con su padre Francisco Lorite Cabrera que ha resultado también herido de gravedad.

LOS MAQUINISTAS ILESOS

Se da el caso curioso de que ninguno de los maquinistas ni empleados de servicio en los dos trenes ha resultado herido. En cambio el maquinista Eufrasio Rigão Vargas, que llegó ayer de Barcelona y marchaba a Almería para traer una máquina a Madrid, resultó muerto en el acto y fué el primer cadáver que ingresó en el Sanatorio de la RENFE. Allí fué identificado por un hermano suyo.

ACTUACION JUDICIAL

El Juzgado de Guardia que era el número 7, comenzó inmediatamente sus gestiones en el lugar del suceso adonde se trasladó en una locomotora. El jefe de la línea de la Guardia civil, teniente coronel Jover, se trasladó también el apoderado de Santa Catalina para cooperar en la evacuación de heridos y mantenimiento del orden. Numerosos heridos leves continuaron el viaje en un tren que se formó inmediatamente con destino a Andalucía.

Durante toda la noche y la mañana de hoy, los servicios sanitarios de la RENFE continuaron prestando asistencia a los numerosos heridos, a los que se han hecho radiografías, reducciones, transfusiones, etc., por 20 médicos de dichos servicios. Todos los heridos fueron trasladados en primer lugar al botiquín de urgencia donde fueron solicitamente atendidos por los médicos de la RENFE que han dado en esta ocasión una prueba de su abnegación y de un magnífico espíritu que es justo destacar.

En los primeros momentos se presentó en el botiquín de urgencia el coadjutor de la parroquia de Maravillas don Francisco Alcoba, que prestó a los heridos los auxilios espirituales.

Los heridos están todos perfectamente atendidos y, según las impresiones de primera hora de la tarde es lo más probable que no haya que lamentar más muertes, a pesar de que algunos de ellos ingresaron en muy grave estado.

JOVEN HEROICA

Los redactores de «Cifra» se pusieron al habla con algunos heridos que manifestaron que todos creyeron que se trataba de la caída de un rayo o de un trueno formidable. Todos elogian a Encarnación Molina Durán, de 23 años, de Madrid, que a pesar de estar herida se arrastró fuera del vagón y con un candil de aceite que cogió en la Estación próxima procedió inmediatamente a la busca de heridos. Iba a Granada a ver a sus padres, y al producirse el accidente pensó que había explotado algo dentro del vagón. Uno de los policías de servicio iba asomado a la ventanilla y vió perfectamente cómo el mercancías se precipitaba sobre el correo. En tan grave momento, tuvo serenidad de ánimo para decir a su compañero: «Agárrate que nos embiste una máquina». Entre las muchas escenas conmovedoras que se han registrado resalta la del tío y el padrino del niño muerto que llegaron anoche al Sanatorio de la RENFE donde se enteraron de tan triste noticia.

SEGURO DE VIAJEROS

Todos los viajeros están, naturalmente, asegurados contra accidentes ya que el billete equivale a la Póliza del Seguro. La indemnización es idéntica para todos los viajeros, sea cual sea la categoría del billete y sólo varía la cuantía de esta indemnización por la gravedad de la lesión recibida. El fallecimiento del viajero en accidente supone una indemnización de 62.500 pesetas; las incapacidades oscilan entre 18.000 y 62.000 pesetas y las lesiones se indemnizan con 100 pesetas diarias con un máximo de 150 días de duración si son graves y de 50 pesetas con un máximo de 30 días de duración si las lesiones son leves.

El Juzgado de Guardia ha comenzado la tramitación del expediente para aclarar las causas del accidente y señalar las responsabilidades si las hubiera.

LISTA DE HERIDOS

Una vez asistidos de urgencia por el botiquín fueron trasladados a los lugares que se indican los siguientes heridos: Al Sanatorio de la Estación de Atocha: Roberto Guerrero, contusión abdominal, grave; Juan Pedrero Leganés, que presenta herida contusa en el pómulo derecho y erosiones y contusiones múltiples en piernas y en región lumbar y saca, tiene 27 años y es factor de la Estación de Guernica; Miguel Pulido Griñón, herido en la región dorsal, con domicilio en Aranjuez, Cruces, 13; Eloína de Diego Canceiro, contusión dorsal, con domicilio en Bilbao, Portugalete, 3; Dolores Bernal Cerván, fuerte contusión con probable fractura de la pierna derecha, grave, con domicilio en Marqués de Lara, 3, Alcázar de San Juan; Rosario Moreno Mayo, contusión en el muslo izquierdo, con domicilio en General Martínez Campos, 11, de Madrid; Encarnación Molina Durán, magullamiento general y herida en la región frontal, Campillo, 1, Madrid; Pedro Luis Almagro Martínez, de 13 años, lesiones importantes en ambas piernas; el niño de 13 meses, José María Alvarez de Dios; Manuel Romero Gascón, de 29 años, domiciliado en Vallecas; José Quirós Moreno, de 20 años de Jerez de la Frontera, grave; Dámaso López Martínez, con numerosas lesiones y heridas contusas graves en ambas piernas, natural de Ubeda; Raimundo Almansa Tone, de 42 años; Francisco Moreno Jiménez de Cisneros; ayudante de tornero en el Depósito de Atocha; Carmen Baños Narano, fractura del tobillo izquierdo, domiciliada en Séneca, 5, Almería.

Al Sanatorio Traumatológico de la RENFE fueron trasladados Juan Luis Alache, con fractura de la pierna derecha, grave; Emilio Tomás Hueso; Higinio Estrada Castañeda, con domicilio en San Antonio, Manzanares (Ciudad Real); Luis Moreno Salcedo, herida contusa en la región parietal, con domicilio en Antonio Acuña, 5.

Al Hospital Militar de Maudes fueron trasladados Salvador Escobar Villegas, fuerte contusión en la pierna; pertenece al Regimiento de Artillería número 46; José Vázquez Ferrero, contusión en el occipital, Regimiento de Artillería, número 41; José Ordóñez Torrontera, contusiones múltiples, soldado del Regimiento de Artillería, 41; Antonio Vilches López, con domicilio en Plaza del Río, 6, Granada.

Teresa Barceló de la Cal y María Fajardo Castro, con contusiones abdominales y ambas embarazadas, pasaron a la Maternidad.

Al Hospital Provincial fué trasladado Angel Corral Jiménez.

Los siguientes heridos leves, tras de recibir asistencia facultativa, pasaron a sus domicilios: Eloy Aranda Valle, Clotilde Ramos Calvo, Juana de los Reyes González, Antonio Orellana Moya, Jerónimo Alejo Posada, Rosa Ocaña Bonilla, Francisca Mesa Muñoz, José Santaolalla García, Miguel Pulido Griñón, Manuel Sánchez Casado, María Teresa Molina Rodríguez, José Mendas Casanos, Antonio Ramírez Rosa, Antonio Escobedo Jiménez, Fabriciano Alcalá Martos, Cipriano Quesada Alcalá Guerrero, José Guerrero Rodríguez, Manuel Ortega Montoya, Ignacio Pérez Martín, Ramón Castro Francisco, Manuel Castellanos García, Jesús Caballero Tarrés; Remedios Pondón López, Manuel Romero Rascón, Rvdo. P. Jacinto Mueia Triviado, María Cánovas Lozano, Magdalena Estrecha Sierra, José Jiménez Mariscal, Antonio Rodríguez Rodríguez, Carmen Lorenzo Rodríguez, Francisco Barra Muñoz, María de la Concepción González Lorenzo, Felisa Ortega, Francisco Sánchez Adargo, Antonio Valdivia Morales, Luis Medina Garcés, José Serrano Laderas, José Vázquez Ferrero, Isabel Pintado Terradas, Nicolás González Oliveira, Gonzalo González Lorenzo, Francisco Ramírez Cervantes, José Oller Martínez, José Bautista González, Hilario García Alonso, Francisco Moreno Jiménez de Cisneros, Joaquín Ramírez Marcos, Luis Pérez Escalvo.

A última hora ingresaron también en el Sanatorio Traumatológico del Norte, Alfonso Dámaso González, de 42 años; Tañero Alver, con fractura de una costilla y Francisco Lorite Cabrera, con una contusión.—Cifra.

OTRAS VICTIMAS

Madrid, 24. — Ha fallecido en el Hospital Provincial otro de los heridos del choque de trenes ocurrido anoche en las proximidades de la Estación del Mediodía. Se trata de José Fernández Ortega, de 23 años de edad, soltero, natural de Ciudad Real y con domicilio en Carabanchel bajo, calle de José María Rey.

Uno de los cadáveres que hasta ahora no había podido ser identificado es Antonio Olache Camacho, de 21 años, que vive en Peña Gorbea número 7, Puente de Vallecas.—Cifra.

MEJORAN LOS HERIDOS

Madrid, 25.—Continúan mejorando los heridos en el accidente ferroviario de la madrugada del domingo en las proximidades de la estación de Atocha. Todavía permanecen hospitalizados 32 de ellos. A las 845 de hoy, quedaron paralizados totalmente los servicios ferroviarios en la línea donde ocurrió el siniestro.—Cifra.

No-do de sucesos

CATORCE PERSONAS HERIDAS AL EXPLOTAR ARTICULOS DE PIROTECNIA

Tarrasa, 24.—El hijo menor de don Liberto Camón, propietario de la librería de su nombre, sito en la calle Quemada, 24, cometió la imprudencia de encender un fósforo cerca de un montón de artículos de pirotecnia que se hallaban sobre el mostrador, ocasionando la explosión de los mismos y el incendio de los materiales de librería y escritorio allí existentes.

Gracias a la rápida intervención del transportista don Jaime Pablo, cuya agencia se encuentra situada al lado de la librería, con los extintores de los camiones y pese a la densa humareda que producían los gases de la pólvora, pudo sofocarse el fuego cuando ya comenzaba a propagarse este a las estanterías los bomberos que llegaron unos minutos más tarde, no tuvieron necesidad de actuar. Uno de los hijos del señor Pablo tuvo que ser asistido de síntomas de asfixia. El valor de los libros estilográficas y cristales destruídos es muy considerable. En el dispensario han sido asistidos catorce personas víctimas de las explosiones y quemaduras producidas por el disparo de cohetes y petardos, teniendo que ser hospitalizada la niña de cuatro años, María Teresa Giert Vives, con quemaduras graves que se produjo al prendérsele la camiseta que vestía al encender una bengala el niño de siete años, Francisco Ferrándiz.—Cifra.

DE RIÑA EN RIÑA

Córdoba, 24.—En la casa número 5 de la calle de Lascara, donde viven varios vecinos, el zapatero Antonio Fuentes Lucena, sostuvo una riña con el matrimonio Rafael Escribano Sánchez y Concepción Jiménez Murillo. Ya con anterioridad habían tenido otras discusiones pero en esta de hoy, más acalorada, el zapatero con una cuchilla de su oficio, ocasionó una herida a Rafael, en el vientre, causándole la muerte instantánea y otras dos a su esposa, que fueron calificadas de graves. También Antonio fué atendido en la Casa de Socorro de pérdida del ojo izquierdo de un fuerte palo que le asestó Rafael. Los dos heridos fueron trasladados al hospital Provincial.—Cifra.

CINCO CABALLOS ABRASADOS

Montreal, 24.— Cinco valiosos caballos de carreras perecieron abrasados en sus cuadras en un fuego que ha causado daños valorados en cincuenta y cinco mil dólares.

Uno de ellos era el célebre "Vic Song", valorado en veinte mil dólares. Todos los caballos pertenecían a Laurent Burgeon, de Montreal.—Efe.

CUATRO HERIDOS AL HACER EXPLOSION UNA CALDERA

Madrid, 25. — Cuatro heridos, uno de ellos muy grave, resultaron esta mañana, a las doce, al hacer explosión la caldera de una fundición en el barrio de Legazpi. El herido gravísimo es el fundidor Antolín Bagallo.—Cifra.

UN MUERTO Y DOS HERIDOS GRAVES DURANTE LA TORMENTA DEL DOMINGO EN MADRID

Madrid, 25.—Un hombre ha resultado muerto y otras dos personas gravemente heridas a consecuencia de la tormenta de ayer. El muerto ha sido el policía armado don Magín Izquierdo de la Hoz, que se encontraba de guardia en una garita de la prisión de Carabanchel, sobre la que cayó un rayo.

Otra chispa cayó a las cinco de la tarde en una chabola próxima a la Colonia Moscardó, produciendo gravísimas quemaduras a Isabel García García.

Otra exhalación cayó en la línea de alta tensión que pasa por las proximidades de la carretera de Andalucía y tiró al suelo los cables del tendido, que produjeron heridas muy graves a Francisco Parra López.—Cifra.

OCHO MARINEROS MUERTOS AL HUNDIRSE UN REMOLCADOR

Melburne, 25. — Ocho marineros filipinos han perecido ahogados, al hundirse el remolcador «Vicky», que se hallaba en ruat «Vicky», que se hallaba en ruta este de Victoria, a consecuencia de una fortísima tormenta.

La suma de bajas que originariamente se había dado como cinco muertos y dos desaparecidos, se ha elevado cuando el buque de carga «Rey David», ha informado que sólo ha recuperado a 14 y no a 15 miembros de la tripulación y que dos de los 15 marineros salvados por el petrolero «Trochurus» habían muerto.

Trajes y equipos de novios
los que son de gran postín,
son adquiridos siempre
en la gran CASA MARTIN
MAYOR, 86

El Príncipe de Camboya visita Toledo

Después de almorzar, regresó a Madrid

Toledo, 25.—Llegó esta mañana el príncipe Norodom Sihanuk, de Camboya, acompañado del ministro de Información y Turismo, señor Arias Salgado y de las personalidades de su séquito.

Fué recibido en la Plaza de Zodocover por el gobernador civil y jefe provincial del Movimiento, señor Elviro Meseguer; gobernador militar, coronel Carvajal; alcalde, señor Conde Alonso y otras autoridades y jerarquías y representaciones. Pasó revista a una compañía del Regimiento Cantabria, que le rindió honores a los acordes de los himnos nacionales de Camboya y de España, y después de saludar a las autoridades, se trasladó a pie a las ruinas del Alcázar, donde fué cumplimentado por el secretario del Patronato de las ruinas, coronel Gutiérrez Cano.

El coronel señor Carvajal, defensor de la fortaleza, le explicó las circunstancia en que se desarrolló el asedio. Recorrió después detenidamente la cripta de los caídos, el Museo que guarda los recuerdos de la epopeya, la estancia que fué despacho del general Moscardó, donde leyó, traducida al francés, la histórica conversación entre el heroico general y su hijo, asesinado por los rojos y allí fué saludado por el general Bermúdez de Castro, presidente del Patronato de las ruinas y obsequiado con libros y fotografías relativos al asedio. Firmó en el álbum de honor y seguidamente contempló el patio de Carlos V, donde Regiones Devastadas realiza obras de reconstrucción.

El príncipe Norodom Sihanuk, marchó luego a la Catedral, donde fué recibido por el canónigo doctor don Marcelino Luengo, en representación del Cabildo. Recorrió la Sala Capitular, el tesoro, y otras dependencias del templo Primado y, más tarde, la iglesia de Santo Tomé, donde contempló el famoso cuadro de El Greco "El entierro del Conde de Orgaz" y la casa y el museo de El Greco.

Después de almorzar, visitó el museo-residencia de la duquesa de Lerma, en el Hospital Tavera y, seguidamente, emprendió viaje de regreso a Madrid.—Cifra.

INFORMACIONES DE ULTIMA HORA

En Zaragoza imponen la Medalla de Oro de la Ciudad al Conde de Vallellano

Inauguró las obras de un paso inferior de la línea férrea Madrid-Bilbao

Zaragoza, 25. — Procedente de Madrid llegó por carretera el Ministro de Obras Públicas, Conde de Vallellano, a quien se unieron en ruta el Gobernador civil, señor Pardo de Santayana, al que acompañaban el subsecretario de Obras Públicas, señor Navarro Rubio; director general de Carreteras, señor Ansorena y el secretario general técnico de Ministerio, don Pascual Lorenzo. Le esperaban en la puerta del Ayuntamiento las autoridades locales, así como el Ayuntamiento y Diputación en corporación, representaciones militares y de entidades y organismos oficiales.

A continuación el Conde de Vallellano se dirigió al salón de sesiones del Ayuntamiento, donde se celebró el acto de imponérsele las Medallas de Oro de la Ciudad y de la Provincia de Zaragoza. Los secretarios de las corporaciones municipal y provincial dieron lectura a los respectivos acuerdos de concesión de las Medallas y pronunciaron discursos el alcalde, señor Gómez Laguna y el presidente de la Diputación, don Antonio Zubiri Vidal. Ambos pusieron de relieve la atención que el Ministro había dispensado a Zaragoza y su provincia, en cuanto se refiere a Obras Públicas.

Terminaron ambos oradores reiterando su inquebrantable adhesión al Jefe del Estado. Tanto el alcalde como el presidente de la Diputación, impusieron, al final de sus discursos, las Medallas respectivas con todos los asistentes puestos en pie.

Finalmente el Conde de Vallellano pronunció un cordial discurso para agradecer primeramente las distinciones de que era objeto y lamentar que sus muchas ocupaciones no le hubieran permitido venir antes a recibirlas. Dijo que el Caudillo era el mejor valedor de los intereses de Aragón, que conoce como nadie, y que la idea de la ambiciosa operación Aragón le correspondía por entero al Jefe del Estado.

El Conde de Vallellano fué muy aplaudido.

Terminado este acto, el Ministro y autoridades se dirigieron al paso inferior de las Delicias, bajo la línea férrea a Madrid, Bilbao e Irún, para su inauguración oficial. Las obras de este paso inferior, que han durado varios años, han tenido un coste de 16 millones de pesetas, aportadas por el Ayuntamiento.

Esta noche le fué ofrecido al Conde de Vallellano una cena oficial con asistencia de las autoridades, terminada la cual saldrá para Reus, donde inugurara mañana la electrificación del «Ocho catalán».—Cifra.

Regresan los "hinchas" a Bilbao cantando el "¡alirón!"

Veinte mil personas los esperaban

Bilbao, 25.—Alrededor de las nueve de la noche han llegado a la estación del Norte dos trenes especiales, con multitud de aficionados bilbaínos que asistieron a la final de fútbol de la Copa del Generalísimo. Los trenes llegaron engalanados con banderas de los colores atléticos y con pancartas alusivas al triunfo. El gentío, congregado en los andenes y alrededores de la estación para dar la bienvenida a los jugadores, era enorme, calculándose en unas veinte mil personas las que se concentraron en la Estación del Norte. La multitud desfiló alborozada por las calles céntricas de Bilbao, enarbolando banderas. Se dirigió hasta el domicilio del Club, entonando el "¡¡Alirón!!". Bilbao ha vivido una jornada de gran entusiasmo con motivo del regreso de los que se desplazaron a la capital de España.—Cifra.

El Eibar se proclama Campeón de España de fútbol aficionados

Derrotó ayer lunes al Sevilla, en partido de desempate, por 3-0

Madrid, 25. — La S. D. Eibar, se ha proclamado Campeón de España de Aficionados, al vencer por tres tantos a cero al Sevilla Club de Fútbol, en el partido de desempate celebrado esta tarde en el Estadio Metropolitano, ante muy escaso número de espectadores. El primer tiempo terminó con ventaja para el equipo guipuzcoano, de dos tantos a cero. El Eibar ha superado en todos los aspectos al equipo sevillano desde el principio al fin del partido. Durante el primer tiempo se jugó casi en su totalidad, en campo sevillista. A los tres minutos y con motivo de un barullo originado ante la puerta andaluza por un centro de Inchausti, Juan de Dios tuvo la mala fortuna de introducir el balón en su propia meta, al intentar despejar. Este gol llevó la inseguridad a la zaga del Sevilla, siendo ésta la principal causa de su derrota, pues el resto del equipo perdió confianza en el portero y en los defensas, sin lograr reaccionar. El segundo gol lo consiguió Apellániz, a los 24 minutos, también a centro de Inchausti, rematando el balón fulminantemente con la cabeza, sin que Galocha se enterase.

El segundo tiempo fué soporífero, por el insulso juego de ambos conjuntos, pues aunque el Sevilla trató de poner más alma en la pelea e incluso llegó a dominar; sus ataques no tuvieron eficacia alguna, resultsultando más peligrosos los escasos contraataques de sus adversarios. Así, a los 24 minutos, Alcalde cometió una falta en el borde del área sevillista y lanzada por Arquistain la transforma en el tercer tanto por medio de un zambombazo impresionante que atravesó la barrera blanca y se coló en la red del Sevilla, sin que nadie osara interponerse en la trayectoria del balón. Poco antes, a los 19 minutos de este tiempo, se retiró el defensa sevillista Luis, por padecer un tirón en el muslo izquierdo.

En los últimos minutos del partido, los dos equipos acusaron cansancio y tras nuevos e infructuosos ataques sevillistas a la meta de Arrizabalaga, terminó el encuentro con la justa victoria del Eibar por tres tantos a cero.

Eibar, capitán del equipo guipuzcoano, recibió al copa donada por S. E. el Generalísimo, de manos del delegado nacional de Deportes señor Elola, que en unión del inspector nacional de Educación Física, general Villalba; del presidente de la Federación Española de Fútbol, señor Touzón y otras personalidades, ocupaban el palco presidencial.

Arbitró sin grandes errores, el colegiado castellano señor Novella, y a sus órdenes los equipos se alinearon así:

Sevilla: Galocha; Juan de Dios, Millán, Luis; Peña, Alcalde; Escobar, Saldaña, Leal, Pérez y Blanco.

Eibar: Arrizabalaga; Zubiaurre, Eibar, Irulegui; Valdés, Bastida; Insausti, Mújica, Araquistain, Apellániz e Imaz.

Por los vencedores, aunque todo el equipo jugó con mucho entusiasmo, merece destacarse la actuación de Eibar e Insausti.

Por los vencidos sobresalieron el medio volante Alcalde y el interior Pérez.—Alfil.

La corrida de ayer lunes en León

Peralta, Gregorio Sánchez y Chicuelo II cortaron orejas

León, 25. — Primera de feria. Uno de rejones y seis toros de don Alipio Pérez, del Hoyo de la Gitana, de Salamanca, muy bien presentados, pero desiguales en bravura.

Angel Peralta realizó una vistosa faena y mató de pinchazo y descabello. (Ovación, dos orejas y dos vueltas al ruedo con saludo desde los medios.

Manolo Vázquez faena breve, para una casi entera. El toro es pitado en el arrastre y el diestro, aplaudido. En su segundo, ilidiable, tira a abreviar y mata de dos pinchazos y descabello. (Aplausos). El toro fué pitado.

Chicuelo II, faena variada y pinturera. Mató de una casi entera y descabello. (Ovación, una oreja y dos vueltas al ruedo). En su segundo, faena variada para media y descabello. (Gran ovación, una oreja y dos vueltas al ruedo).

Gregorio Sánchez muy bien con la muleta. Mató de un pinchazo y una estocada, rematando el puntillero. (Ovación, dos orejas y dos vueltas al ruedo). En el que cerró plaza, a pesar de su voluntad, no pudo lucirse. Mató de tres pinchazos y descabello a la segunda. (Palmas).—Cifra.

LO CORRIDA SUSPENDIDA EL DOMINGO, SE CELEBRARA HOY

León, 25. — La corrida de toros suspendida ayer, se celebrará mañana. Actuarán Julio Aparicio, Manolo Vázquez y César Girón, si éste se encuentra en condiciones. Caso contrario, lo hará uno de los matadores que torearon esta tarde en la segunda de feria.

En la corrida de hoy intervendrá Manolo Vázquez, que sustituirá a Antonio Ordóñez, que como se sabe, se encuentra en Madrid hospitalizado.—Cifra.

SEGUNDA CORRIDA DE BADAJOZ

Badajoz, 25.—Segunda corrida de feria. Siete toros de don Joaquín Natera.

El rejoneador Manuel Conde, portugués, fué ovacionado en banderillas y rejones. Clavó tres de muerte. El sobresaliente terminó con el animal.

Jumillano instrumenta una faena que se aplaude para una entera con derrame. Aplausos al toro en el arrastre y bronca al torero. En su segundo, faena de aliño para un pinchazo y una ladeada. Bronca.

Paco Mendes, faena ceñida para media perpendicular y descabello al segundo golpe. Aplausos, vuelta al ruedo y saludos. En su segundo, faena de aliño para un pinchazo y una entera. Aplausos a la voluntad. Pitos al toro.

Pepe Ordóñez realiza una faena coreada y entre ovaciones para media entrando muy bien. Ovación, una oreja, vuelta y saludos. En el último, faena de aliño para dos pinchazos echándose fuera, una en la paleta, asomando el estoque, un pinchazo y una entera buena. — Cifra.

Ha fallecido el almirante King

Kytery (Maine), 25.—El almirante de la Flota, Ernest J. King, ha sufrido un ataque al corazón a primera hora de hoy. Ha ingresado en el Hospital Naval de Porstmouth. Su estado es grave.

El ataque se produjo a las ocho y media de la mañana. El enfermo tiene 77 años de edad.—Efe.

EL ENFERMO ENTRA EN COMA

Kitery (Maine), 25.—En el Hospital Naval de Portsmouth, donde está hospitalizado, se anuncia que el amirante King ha entrado en coma y que los médicos mantienen una guardia constante junto al enfermo.

EL ALMIRANTE KING, HA FALLECIDO

Kittery (Maine), 25. (Urgente).— El almirante de la Flota, Ernest J. King, que mandó la Armada norteamericana durante la segunda guerra mundial, ha fallecido en esta ciudad.—Efe.

La salud de Pio Baroja

Madrid, 25.—Por Madrid corrió esta noche la noticia de que había empeorado mucho don Pío Baroja y se hallaba muy grave.

Ha podido hablarse con su sobrino, don Julio Caro, que ha desmentido la extrema gravedad del paciente, aunque continúa en estado estacionario la salud de Pío Baroja, un tanto quebrantada.—Cifra.

¡Oído al número!...

Premios mayores de la Lotería Nacional

Madrid, 25.—En el sorteo celebrado hoy en la capital de España, han correspondido los primeros premios a los siguientes números y poblaciones:

Primer premio: Número 8.337. Premiado con 400.000 pesetas: Sevilla, Andújar, Cartagena, Barcelona, Málaga, Aranjuez, Salamanca y Gijón.

Segundo premio: Número 21.443. Premiado con 200.000 pesetas: Valencia, Palma de Mallorca, Hospital de Llobregat, Barcelona, Jerez de la Frontera, Madrid, Murcia y Cartagena.

Tercer premio: Número 43.751. Premiado con 100.000 pesetas: Madrid.

Premiados con 6.000 pesetas, a los números siguientes:

8.889 Murcia, Madrid, Córdoba, Barcelona, Coruña, Madrid y Sevilla.
9.403 Blañes, Guadalajara, Olivera, Bilbao, Vigo, Madrid y Zaragoza.
21.966 Hinojosa del Duque, San Sebastián, Murcia, Barcelona, Gijón, Madrid, Zaragoza y Gijón.
29.479 Barcelona, Melilla, Málaga, Barcelona, Valencia Mutualidad Correos y Madrid.
19.385 Madrid, Bilbao, Pamplona, Barcelona, Valencia, Sevilla, Santoña y Almoradi.
37.108 Barcelona, Elche, Santa Margarita, Barcelona, Valencia, Santander, Oloy y Calahorra.
39.090 Sevilla.
51.241 Barcelona.—Cifra.

Primer aniversario del señor

D. Santiago Aguado Rodríguez

Secretario jubilado de Administración Local

que falleció en Autilla del Pino (Palencia)

el día 26 de Junio de 1955

A LOS 70 AÑOS DE EDAD

Después de recibir los Santos Sacramentos

D. E. P.

Su desconsolada esposa doña Córdula Trigueros Trigueros; hijos Petra, Felicísimo, Felícitas, Jaime y Segunda Aguado Trigueros; hijos políticos; nietos, hermanos y demás familia,

Al recordar a sus amistades tan triste fecha, suplican una oración por su alma.

Las misas que se celebren los días 26 y 27, en Calera (Toledo); Madrid, Capilla de los Padres Claret, y Palencia, San Lázaro (Santa Clara), a las nueve y media, serán aplicadas por el eterno descanso de su alma

La misa de funeral se celebrará en Autilla del Pino, el día 27, a las diez de la mañana.

M.C.D.2022